

Voranschlag 2020

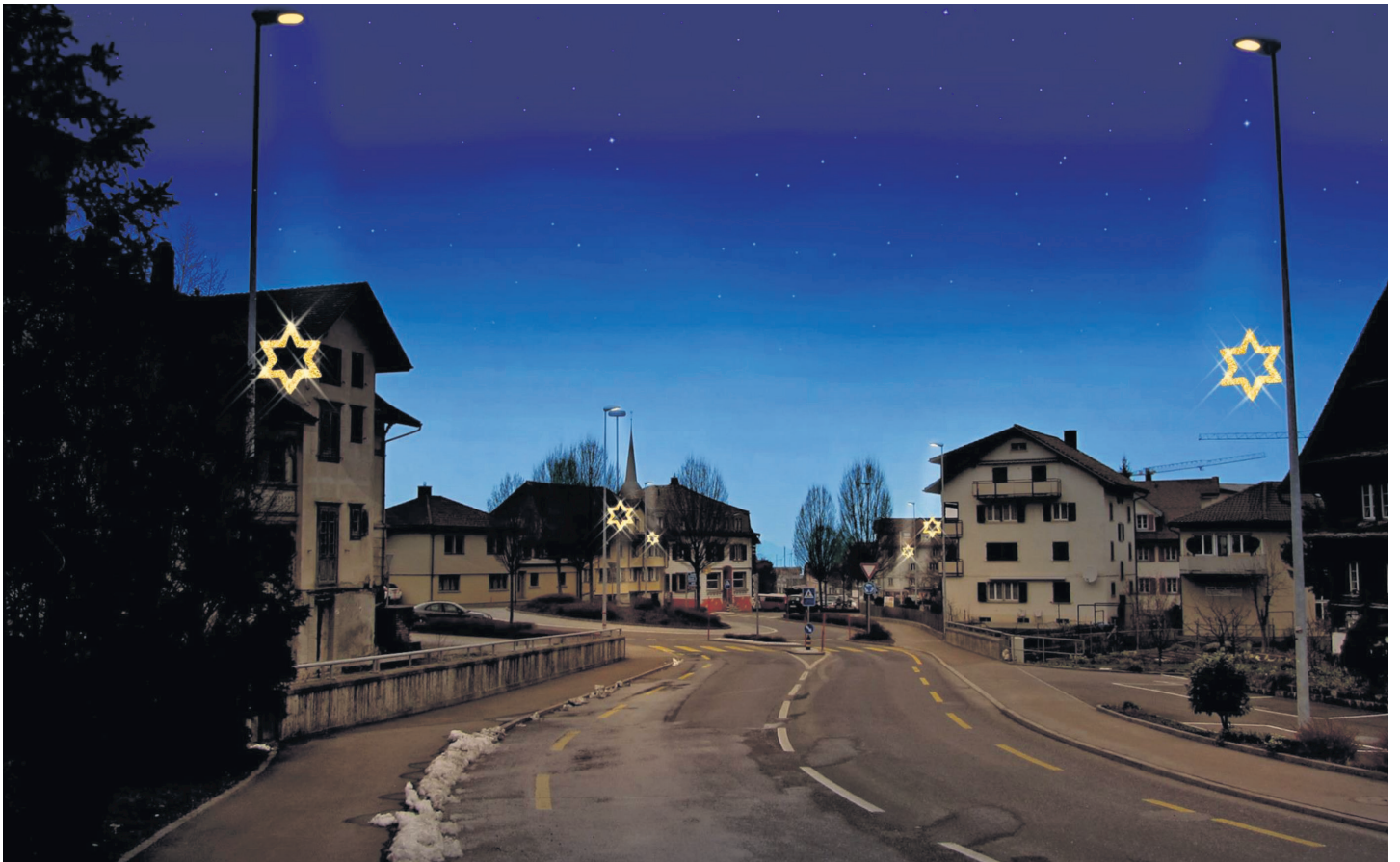

Gemeindeversammlung

Mittwoch, 11. Dezember 2019

20.00 Uhr

Pfarreizentrum Eichmatt, Goldau

www.arth.ch

Einladung zur Gemeindeversammlung
Mittwoch, 11. Dezember 2019, 20.00 Uhr
im Pfarreizentrum Eichmatt, Goldau

Traktanden und Inhaltsverzeichnis

Seite

1. Eröffnung	
2. Wahl von drei Stimmenzählern	
3. Nachkredite der Gemeinde Arth zulasten der Rechnung 2019	2
4. Voranschlag 2020 der Gemeinde Arth und Bestimmung des Steuerfusses	4
5. Voranschlag 2020 des Elektrizitätswerkes Arth	37
6. Voranschlag 2020 des Wasserwerkes Arth	45
7. Wahl des Gemeindeschreibers – Übertragung der Wahlbefugnis auf den Gemeinderat	49
8. Verschiedenes	

Diese Botschaft mit den Anträgen wird allen Haushaltungen zugestellt und kann unter www.arth.ch/gemeindeversammlung heruntergeladen werden.

Die Traktanden 3 – 6 werden an der Gemeindeversammlung definitiv verabschiedet. Die Urnenabstimmung für das Sachgeschäft 7 findet am 9. Februar 2020 statt.

Die Unterlagen zu den Traktanden können während den ordentlichen Öffnungszeiten bei der Gemeindekanzlei eingesehen werden.

Im Anschluss an die Gemeindeversammlung offeriert die Gemeinde einen Apéro.

Arth, 28. November 2019

Gemeinderat Arth

Traktandum 3

Nachkredite der Gemeinde Arth zulasten der Rechnung 2019

A. Bericht

Gemäss § 36 des Finanzhaushaltsgesetzes für die Bezirke und Gemeinden vom 27. Januar 1994 ist durch die Gemeindeversammlung ein Nachkredit einzuholen, sofern für eine im Laufe des Rechnungsjahres notwendige Ausgabe ein Voranschlagskredit fehlt oder für den vorgesehenen Zweck nicht ausreicht, soweit keine zwingende Ausgabenbindung vorliegt. Erträgt die Ausgabe keinen Aufschub ohne nachteilige Folgen, kann ein Nachkredit vorzeitig in Anspruch genommen werden.

Auflistung der überschrittenen Positionen mit Kurzbegründung:

Laufende Rechnung 2019

012	Exekutive/Kommissionen		
318.30	Gutachten, Rechtskosten Mehrkosten für Abklärungen und Rechtsmittelverfahren im Zusammenhang mit Einbürgerungsgesuchen	Fr.	6'925.00
029	Bauverwaltung		
318.30	Gutachten, Rechtskosten Mehrkosten für Rechtsberatungen	Fr.	5'378.40
589	Übrige Sozialhilfe, Fürsorgeverwaltung		
365.10	Beiträge an private und gemeinnützige Institutionen Die Defizitdeckung 2019 für Mahlzeitendienst fiel höher aus als in den Vorjahren.	Fr.	5'605.15
620	Gemeindestrassen		
314.00	Winterdienst Mehraufwand für Schneeräumung im Januar und Februar	Fr.	7'742.40
710	Abwasserbeseitigung		
318.40	Generelle Entwässerungsplanung (GEP) Mehraufwand aufgrund Planaufnahme	Fr.	7'455.90
318.50	Kanalisationskataster/Plannachführungen Mehraufwand aufgrund Planaufnahme	Fr.	7'073.45
830	Tourismus, Kommunale Werbung		
365.00	Beiträge an Verkehrsvereine und übrige Institutionen Mehraufwand für den Kurverein Rigi, neue Abgeltungs- vereinbarung, GRB 405/2018	Fr.	6'921.90

Total Nachkredite

Laufende Rechnung 2019	Fr.	47'102.20
-------------------------------	------------	------------------

Investitionsrechnung 2019

Total Nachkredite

Investitionsrechnung 2019	Fr.	0.00
----------------------------------	------------	-------------

B. Antrag des Gemeinderates

Der Gemeinderat beantragt der Gemeindeversammlung, die vorliegenden Nachkredite zulasten der Rechnung 2019 zu genehmigen.

C. Bericht und Antrag der Rechnungsprüfungskommission der Gemeinde Arth über die Nachkredite zulasten der Laufenden Rechnung 2019

Die Rechnungsprüfungskommission hat die Nachkredite zulasten der Laufenden Rechnung 2019 auf ihre Rechtmässigkeit und Wirtschaftlichkeit geprüft.

Aufgrund unserer Prüfungsergebnisse beantragen wir, die Nachkredite zulasten der Laufenden Rechnung 2019 zu genehmigen.

Arth, 29. Oktober 2019

RECHNUNGSPRÜFUNGSKOMMISSION

Urban Baumann, Präsident
Tamara Bisang
Werner Hardegger
Andreas Jost
Manuel Schumacher

Voranschlag 2020 der Gemeinde Arth und Bestimmung des Steuerfusses

A. Bericht

Der Gemeinderat Arth unterbreitet Ihnen den Voranschlag 2020 zur Genehmigung und bringt Ihnen den Finanzplan 2021 – 2023 zur Kenntnis. Der Voranschlag bildet die Basis für die Verwaltungs- und Investitionstätigkeit der Gemeinde.

Grundlage für die Erstellung des Voranschlages 2020 bildeten die von den zuständigen Ressorts und Verwaltungsabteilungen ausgearbeiteten Unterlagen und Anträge sowie die Rechnung 2018, der Voranschlag 2019 und die Hochrechnung 2019.

Ausgangslage

Die von der Gemeindeversammlung am 12. April 2019 genehmigte Rechnung 2018 wies einen Aufwandüberschuss von Fr. 609'516.62 aus. Die Gemeindeversammlung vom 13. Dezember 2018 genehmigte den Voranschlag 2019 mit einem budgetierten Aufwandüberschuss von Fr. 1'809'000.00.

Hochrechnung 2019

Das Resultat der Hochrechnung 2019 verbessert sich um Fr. +600'000.00 gegenüber dem Voranschlag 2019. Aufgrund des ausserordentlich tiefen Zinsniveaus für langfristige Darlehen fällt der Aufwand um Fr. +110'000.00 besser aus. Verschiedene Verschiebungen in der Investitionsrechnung, die Überweisung des Kantonsbeitrags (1. Tranche) für den Bahnhofplatz, neu gemäss Baufortschritt und nicht wie budgetiert nach Abschluss der Investition, bewirken, dass die Abschreibungen um Fr. +460'000.00 tiefer ausfallen als budgetiert.

Die mutmasslich höheren Steuererträge (Fr. +325'000.00) beeinflussen das Ergebnis der Hochrechnung zusätzlich positiv. Die übrigen Positionen der Laufenden Rechnungen weisen netto einen höheren Aufwand von Fr. -295'000.00 aus.

Zusammenfassung Ergebnis Voranschlag 2020

Der Gemeinderat präsentiert Ihnen einen bedarfsorientierten Voranschlag 2020, der nach den Grundsätzen der Sparsamkeit, der Tragbarkeit und der Wirtschaftlichkeit erstellt wurde.

Die durch das Volk angenommenen Projekte gemäss Investitionsrechnung (Umbau und Renovation des ehemaligen Alters- und Pflegeheims Hofmatt in Arth, das Sportzentrum in Oberarth und der Busbahnhof in Goldau) wurden im vorliegenden Budget 2020 und Finanzplan berücksichtigt und berechnet.

Im Jahr 2020 wird letztmals degressiv mit 8% vom Buchwert abgeschrieben. Die hohen Abschreibungen auf den geplanten Investitionen sind hauptsächlich für den Aufwandverlust im Jahr 2020 verantwortlich. Mit dem Voranschlag 2021 kommt erstmals das neue Harmonisierte Rechnungsmodell 2 (HRM2) zur Anwendung. Neu werden die Investitionen nach der linearen Methode abgeschrieben, was die Abschreibungen über die Nutzungsdauer glättet, jedoch auch für höhere Belastungen in den folgenden Jahren sorgt und hauptsächlich für den Abbau des Eigenkapitals verantwortlich sind.

Die Steuereinnahmen der Gemeinde Arth können auf dem aktuellen Niveau gehalten werden. Es hat sich aber gezeigt, dass Bevölkerungsmutationen einen markanten Einfluss auf unsere Steuereinnahmen haben können. Die Laufende Rechnung 2020 weist bei einem Aufwand von Fr. 37'855'100.00 und einem Ertrag von Fr. 35'257'000.00 einen Aufwandüberschuss von Fr. 2'598'100.00 aus. Im Voranschlag 2020 sind Nettoinvestitionen von Fr. 13'205'000.00 enthalten. Der geplante Aufwandüberschuss wird durch den Abbau des Eigenkapitals gedeckt.

Voraussichtliche Entwicklung des Eigenkapitals:

Bestand Eigenkapital 01.01.2019	Fr. 8'173'740.12
Aufwandüberschuss Hochrechnung 2019	Fr. -1'209'000.00
Voraussichtlicher Bestand Eigenkapital 31.12.2019	Fr. 6'964'740.12
Aufwandüberschuss Voranschlag 2020	Fr. -2'598'100.00
Voraussichtlicher Bestand Eigenkapital 31.12.2020	Fr. 4'366'640.12

Die Zunahme des Gesamtaufwandes beträgt Fr. 1'667'300.00 oder 4.6% gegenüber dem Voranschlag 2019. Der Aufwand nimmt bei den Dienstleistungen Dritter für den baulichen Unterhalt, den Abschreibungen, den Beiträgen an Kanton, Gemeinden und private Institutionen im Jahr 2020 zu.

Die Zunahme des Gesamtertrages, basierend auf einem Steuerfuss von 160% einer Einheit, beträgt Fr. 878'200.00 oder 2.6% gegenüber dem Voranschlag 2019. Ertragszunahmen ergeben sich beim interkantonalen Finanzausgleich (Steuerkraftabschöpfung) und bei den Steuereinnahmen. Die Steuereinnahmen wurden aufgrund der Ist-Zahlen 2019 und gemäss Budget 2019 geplant. Die übrigen Erträge bewegen sich im Rahmen des Budgets 2019.

Die Spezialfinanzierung Feuerwehr budgetiert einen Ertragsüberschuss (Einlage in Spezialfinanzierung) von Fr. 36'800.00 (Budget 2019 Fr. 14'500.00).

Die Spezialfinanzierung Abwasserbeseitigung budgetiert einen Aufwandüberschuss (Entnahme aus Spezialfinanzierung) von Fr. -337'400.00 (Budget 2019 Fr. -420'200.00). Der Mehraufwand resultiert aufgrund des Betriebskostenanteils des Gewässerschutzverbandes (GVRZ) der Region Zugersee-Küssnachtersee-Ägerisee von Fr. 898'800.00 und dem Unterhalt des Kanalisationsnetzes von Fr. 220'000.00. Diesem Aufwand auf hohem Niveau in den Jahren 2019 und 2020 stehen im Preis unveränderte Abwassergebühren gegenüber. Der Mehraufwand 2020 von Fr. -337'400.00 ist durch das entsprechende Verpflichtungskonto nicht mehr gedeckt. Der Bestand beträgt per 31.12.2020 Fr. -248'923.38 und repräsentiert wie bereits im Budget 2019 einen Vorschuss in der Bestandesrechnung gegenüber der Spezialfinanzierung Abwasser. Eine Erhöhung der Abwassergebühren drängt sich auf.

Die Spezialfinanzierung Abfallbeseitigung budgetiert einen Aufwandüberschuss (Entnahme der Spezialfinanzierung) von Fr. -8'600.00 (Budget 2019 Fr. -21'900.00). Dieser ist durch das entsprechende Verpflichtungskonto gedeckt. Der Abbau der Spezialfinanzierung Abfallbeseitigung ist vom Gemeinderat gewollt. Die Grundgebühr wurde per 1.1.2019 von Fr. 80.00 auf Fr. 70.00 gesenkt.

Entwicklung Spezialfinanzierung/Laufende Rechnung			
	Feuerwehr Fr.	Abwasser- beseitigung Fr.	Abfall- beseitigung Fr.
Bestand 31.12.2018	267'926.23	508'676.62	221'766.06
BU2019	14'500.00	-420'200.00	-21'900.00
BU2020	36'800.00	-337'400.00	-8'600.00
Bestand 31.12.2020	319'226.23	-248'923.38	191'266.06

Entwicklung Laufende Rechnung 2020 – Artengliederung

Aufwandentwicklung

Personalaufwand	Zunahme gegenüber Voranschlag 2019	+83'700	+0.6%
Löhne Verwaltungs-/Betriebspersonal		-22'300	
Löhne Lehrpersonen		+154'800	
Sozialversicherungsleistungen		-12'400	
Arbeitgeberbeitrag Pensionskasse		-59'900	
Rentenleistungen		+16'000	
Diverse Konti Personalaufwendungen		+7'500	

Der Personalaufwand des Verwaltungs-/Betriebspersonals nimmt ab. Im 2019 fanden Pensionierungen mit Übergangs- resp. Einführungsperioden statt, diese generierten die Mehraufwendungen im Personalaufwand. Die Zunahme der Löhne bei den Lehrpersonen ergibt sich aufgrund der zusätzlich geführten Primarklasse im Schuljahr 2019/2020 in Arth, den Stufenanstiegen und Überbrückungsrenten.

Die Beiträge der Arbeitnehmer und Arbeitgeber der Pensionskasse nehmen ab.

Bei den Rentenleistungen handelt es sich um Übergangsrenten gemäss Reglement. Diese nehmen im Budgetjahr 2020 zu.

Eine Teuerung auf den Löhnen des Verwaltungspersonals wurde nicht budgetiert und individuelle Lohnanpassungen sind in sehr geringem Umfang enthalten.

Sachaufwand	Zunahme gegenüber Voranschlag 2019	+519'400	+8.7%
Möbilen, Maschinen, Fahrzeuge		+3'400	
Wasser, Energie und Heizmaterialien		-1'500	
Verbrauchsmaterialien		-1'600	
Dienstleistungen Dritter für den baulichen Unterhalt		+385'900	
Dienstleistungen und Honorare		+137'300	
Übrige Sachaufwendungen		-4'100	

Der Sachaufwand als Ganzes und der bauliche Unterhalt nimmt im Budgetjahr 2020 zu. Der Grund für die Zunahme bei den Dienstleistungen Dritter für den baulichen Unterhalt ist die Sanierung der Schiessanlage «Rigi Schiessen» auf der Rigi. Bei den Dienstleistungen und Honoraren sind die Zunahme der allgemeinen kulturellen Zwecke, die Plannachführungen der generellen Entwässerungsplanung (GEP), des Kanalisationskatasters und allgemeine Plannachführungen für die Mehraufwendungen verantwortlich.

Zinsen	Abnahme gegenüber Voranschlag 2019	-229'000	-51.6%
Abschreibungen	Zunahme gegenüber Voranschlag 2019	+421'700	+16.3%
Kurz-, mittel- und langfristige Schulden		-94'300	
Übrige Zinsen, Sonderrechnungen		-134'700	
Ordentliche Abschreibungen		+421'700	

Das Niveau der Kapitalmarktzinsen ist erneut gesunken. Die Zinsen für Darlehen sind tief. Die Schuldzinsen fallen demzufolge gegenüber dem Voranschlag 2019 erneut geringer aus. Die budgetierten Investitionen sind alle zu 100% fremdfinanziert.

Gemäss Regierungsratsbeschluss vom 20. November 2018 sind die Spezialfinanzierungen per 1. Dezember 2018 nicht mehr zu verzinsen. Der Zinssatz wurde von 2.5% auf 0% reduziert und ist der Grund für die markante Aufwandsabnahme bei den übrigen Zinsen und Sonderrechnungen.

Die Abschreibungen nehmen aufgrund der geplanten Nettoinvestitionen von Fr. 13'205'000.00 zu. Im Jahr 2020 werden die Investitionen das letzte Mal nach der degressiven Methode abgeschrieben. Ab dem Jahr 2021 ff. erfolgt die Abschreibung gemäss HRM2 linear.

Entschädigungen an Gemeinwesen	Zunahme gegenüber Voranschlag 2019	+261'600	+23.9%
Beitrag an Heilpädagogische Tagesschulen		+292'300	
Übrige Gemeinwesen		-30'700	

Die Ausgaben für Heilpädagogische Tagesschulen steigen erneut an. Bei den übrigen Gemeinwesen ist der Aufwand geringer. Der Kostenanteil Zivilstandskreis Schwyz und der Aufwand für Schulgelder an andere Schulträger nehmen ab.

Eigene Beiträge	Zunahme gegenüber Voranschlag 2019	+666'900	+6.1%
Kanton		+312'400	
Gemeinden		+182'700	
Private Institutionen und Haushalte		+171'800	

Die Beiträge an den Kanton im Bereich Anteil E-Government, Ergänzungsleistungen und der obligatorischen Krankenversicherung steigen erneut und sind verantwortlich für die Zunahme. Bei den Gemeinden ist der höhere Beitrag an die stationäre Pflegefinanzierung der Treiber. Bei den Aufwendungen für Private Institutionen und Haushalte sind Beiträge für Pflegefinanzierung ambulant, Beiträge an allgemeine sportliche Zwecke, Beiträge an Verkehrsvereine und übrige Institutionen die Positionen die Mehraufwendungen aufweisen. Die übrigen Aufwendungen sind im Rahmen der Vorjahre oder nehmen leicht zu.

Ertragsentwicklung

Steuern	Zunahme gegenüber Voranschlag 2019	+552'000	+3.1%
Natürliche Personen		+595'000	
Juristische Personen		-45'000	
Hundesteuern/Kurtaxen		+2'000	

Die budgetierten Steuern der natürlichen Personen basieren auf den bisher veranlagten (40% der eingereichten Steuererklärungen) und provisorisch gestellten Steuerrechnungen für das Jahr 2019 sowie den bereits bekannten Anpassungen der Steuerrechnungen für Vorjahre (Veranlagungen oder Selbstdeklarationen). Die Steuererträge wurden zurückhaltend und auf den aktuellen Veranlagungen oder Selbstdeklarationen budgetiert. Bei den juristischen Personen basiert der budgetierte Steuerertrag auf den provisorisch gestellten Steuerrechnungen 2019.

Es wurde mit einem Steuerfuss von 160% einer Einheit gerechnet.

Entgelte	Abnahme gegenüber Voranschlag 2019	-25'900	-0.5%
Ersatzabgaben		+/-0	
Gebühren und Amtshandlungen		-128'500	
Andere Benützungsgebühren/Dienstleistungen		-45'000	
Rückerstattungen		+138'600	
Übrige Entgelte und Gebühren		+9'000	

Die Verfügung des Bezirksgerichtes Schwyz in Sachen Gebühren des Betreibungsamtes ist der Hauptgrund für die Abnahme der Gebühren und Amtshandlungen. Die anderen Benützungsgebühren und Dienstleistungen halten sich auf dem Niveau Vorjahr. Bei den Rückerstattungen sind die Kantons- und Bundesbeiträge an die Sanierung der Schiessanlagen im Budgetjahr 2020 der Grund für die Zunahme.

Anteile und Beiträge ohne Zweckbindung

	Zunahme gegenüber Voranschlag 2019	+239'700	+3.2%
Anteil Grundstückgewinnsteuer		+227'900	
Kantonsbeiträge		+11'800	

Die Gemeinde Arth erhält im Normaufwand einen tieferen Beitrag gegenüber dem Vorjahr. Dafür fällt die Vorteilsabgabe resp. Steuerkraftabschöpfung im Finanzausgleich für das Jahr 2020 gemäss Berechnungen des Kantons für die Gemeinde höher aus und kompensiert die Abnahme beim Normaufwand. Der Anteil der Grundstückgewinnsteuer fällt höher aus. Die Gemeinde Arth erhält für das Budgetjahr 2020 erneut mehr Beiträge (Fr. +239'700.00) aus dem Finanzausgleich und dem Anteil der Grundstückgewinnsteuern, total Fr. 7'697'200.00.

Rückerstattungen von Gemeinwesen

	Zunahme gegenüber Voranschlag 2019	+31'200	+3.9%
Kanton		+50'400	
Gemeinden		-19'200	

Die Rückerstattungen vom Kanton für Asylbewerber nehmen zu. Die Rückerstattungen von anderen Gemeinden nehmen aufgrund des Wegfalls des Beitrages an die Viehausstellung ab, welche alle zwei Jahre in Arth stattfindet.

Beiträge für eigene Rechnung

	Zunahme gegenüber Voranschlag 2019	+48'900	+3.0%
Bund		+/-0	
Kanton		+56'900	
Übrige Beiträge		-8'000	

Die Beiträge vom Bund sind mit dem Vorjahr identisch. Die Beiträge vom Kanton zeigen die Schülerpauschalen und nehmen aufgrund der gestiegenen Schülerzahlen zu.

Die übrigen Beiträge beinhalten die Erträge aus Legaten. Die Gemeinde Arth hat anlässlich des Kommunaluntersuches 2014 den Auftrag erhalten, die Legate aktiv zu bewirtschaften. Diesem Auftrag ist man in der Zwischenzeit nachgekommen. Die Legate sind per 31.12.2019 aufgebraucht und werfen für die Folgejahre keine Erträge mehr ab.

Erläuterungen einzelner Positionen der Aufgabenbereiche (Funktionale Gliederung):

0 Allgemeine Verwaltung

020.361.00 Beitrag E-Government gemäss Vorgabe Kanton

1 Öffentliche Sicherheit

140.315.00 Bei der Autodrehleiter der Feuerwehr wird der Korb angepasst resp. nachgerüstet für Schwerlasttransporte und Rollstühle.

150.314.00 Sanierung Schiessanlagen «Rigi-Schiessen» auf Rigi-Klösterli

150.436.10 Beiträge von Bund und Kanton an die Sanierung Schiessanlage 50 m und 300 m Oberarth

160.318.40 Überwachung Rossberggebiet neu im Dreijahresrhythmus, nächste Kontrolle im Jahr 2021

2 Bildung

210.302.00 Führung einer zusätzlichen Primarklasse in Arth, Stufenanstiegen und Familienzulagen

210.310.00 Zunahme aufgrund Bundesgerichtsurteil bez. Unentgeltlichkeit Volksschule – Erhöhung der Gemeindebeiträge für Schulreisen/Exkursionen etc.

210.317.10 Abnahme, da 2020 ausnahmsweise keine Klassenlager stattfinden.

218.317.20 Zunahme infolge flächendeckender, schulergänzender Tagesbetreuung im Schulkreis Arth und Goldau. Die Elternbeiträge sind im Konto 218.436.20 ersichtlich

220.351.00 Zunahme aufgrund der Schülerzahlen/Sonderschulen

3 Kultur und Freizeit

300.318.50 Zunahme aufgrund div. Anlässe und Projekte im Jahr 2020

340.365.10 Kosten Projekt «slowUp» im Zweijahresrhythmus

340.439.00 Erträge Projekt «slowUp» im Zweijahresrhythmus

345.314.00 Ersatz des Verbundsteinbelags im Restaurationsbereich im Seebad, Arth

5 Soziale Wohlfahrt

500.361.00 Zunahme der Beiträge an Ergänzungsleistungen aufgrund Vorgabe Kanton

500.362.00 Zunahme der Beiträge an Pflegefinanzierung stationär aufgrund Vorgabe Kanton

520.361.00 Zunahme der Beiträge an obligatorische Krankenversicherung aufgrund Vorgabe Kanton

520.366.00 Zunahme der Kosten der Krankenkassen Verlustscheine aufgrund Vorgabe Kanton

540.365.20 Mehraufwand gemäss Reglement über die familienergänzende Kinderbetreuung, Abstimmung vom 10. Juni 2018

6	Verkehr
620.434.00	Ertrag der bewirtschafteten Parkplätze nimmt während der Bauphase des Bahnhofplatzes in Goldau ab.
650.361.00	Anteil Defizit öffentlicher Verkehr, Kostenverteiler gemäss Vorgabe Kanton
9	Finanzen und Steuern
900.400/401	Budgetierter Steuerertrag basierend auf einem Steuerfuss von 160% einer Einheit und budgetiert auf prov. Selbstdeklarationen und aktuellem Stand der Veranlagungen.

Investitionsrechnung 2020

Investitionen sind Ausgaben für den Erwerb oder die Schaffung von eigenen Vermögenswerten mit mehrjähriger Nutzungsdauer, die für die öffentliche Aufgabenerfüllung bestimmt sind. Sie werden in der Investitionsrechnung verbucht, im Verwaltungsvermögen aktiviert und während der Nutzungsdauer abgeschrieben. Ausgaben mit Investitionscharakter bis Fr. 75'000.00 können im Einzelfall der Laufenden Rechnung, darüber liegende müssen der Investitionsrechnung belastet werden. Investitionsbeiträge an Dritte sind in jedem Fall der Investitionsrechnung zu belasten.

0	Allgemeine Verwaltung
020.506.10	Wechsel der Gemeindesoftware von RUF auf nest/abacus aufgrund der Umstellung auf HRM2 und der fortschreitenden Digitalisierung im Einwohneramt
060.503.40	Sanierung des ehemaligen Alters- und Pflegeheims Hofmatt
1	Öffentliche Sicherheit
140.506.10	Ersatzanschaffung des Zugfahrzeuges (Puch) für die Feuerwehr
2	Bildung
240.503.24	Turnhalle Sonnegg, Goldau, Sanierung Fassade
240.503.30	Ersatz Liftanlage im Schulhaus Hofmatt, Arth
240.506.01	Umsetzung der Weiterentwicklung der kantonalen ICT-Strategie gemäss Empfehlungen und Vorgaben des Erziehungsrates des Kantons Schwyz vom 5. Dezember 2018
3	Kultur und Freizeit
340.501.20	Sportzentrum Oberarth gemäss Bauplan
6	Verkehr
620.501.17	Bahnhofplatz Goldau gemäss Bauplan
620.501.80	Ausbau und Totalsanierung Breitgasse, Arth
620.501.81	Parkplatz Schulhaus Hofmatt, Arth, Umgestaltung
620.501.82	Parkplatz Sportanlage Tierpark, Goldau, Belagsersatz
7	Umwelt, Raumordnung
710.501.ff	Der Souverän hat dem Rahmenkredit am 9. Februar 2014 zugestimmt. Im Jahr 2020 werden Fr. 1'420'000.00 gemäss Programm Gewässerschutz verbaut.
720.506.00	Bau Unterflurcontainer Bahnhofplatz, Arth
740.501.01	Abschluss Fassadensanierung Nebengebäude Friedhof, Goldau

B. Antrag des Gemeinderates

Der Gemeinderat beantragt der Gemeindeversammlung, den vorliegenden Voranschlag 2020 mit einem **Aufwandüberschuss von Fr. 2'598'100.00** und **Nettoinvestitionen von Fr. 13'205'000.00** bei einem **Steuerfuss von 160% einer Einheit** zu genehmigen.

Voranschlag 2020 der Gemeinde Arth

Verwaltungsrechnung Übersicht	Voranschlag 2020		Voranschlag 2019		Rechnung 2018	
Ergebnisse	Soll	Haben	Soll	Haben	Soll	Haben
Laufende Rechnung						
Total Aufwand	37'855'100		36'187'800		33'934'605.89	
Total Ertrag		35'257'000		34'378'800		33'325'089.27
Aufwandüberschuss		2'598'100		1'809'000		609'516.62
Ertragsüberschuss						
Investitionsrechnung						
Total Ausgaben	18'525'000		16'349'500		3'690'074.00	
Total Einnahmen		5'320'000		990'000		1'100'999.15
Nettoinvestitionen		13'205'000		15'359'500		2'589'074.85
Einnahmenüberschuss IR						
Finanzierung						
Nettoinvestitionen	13'205'000		15'359'500		2'589'074.85	
Einnahmenüberschuss IR						
Abschreibungen		3'004'400		2'582'700		1'481'073.85
Saldo Spezialfinanzierungen	344'200		458'800			116'849.37
Aufwandüberschuss Laufende Rechnung	2'598'100		1'809'000		609'516.62	
Ertragsüberschuss Laufende Rechnung						
Finanzierungsfehlbetrag		13'142'900		15'044'600		1'600'668.25
Finanzierungsüberschuss						
<u>Berechnung Selbstfinanzierung</u>						
Abschreibungen		3'004'400		2'582'700		1'481'073.85
Saldo Spezialfinanzierungen		-344'200		-458'800		116'849.37
Aufwandüberschuss		-2'598'100		-1'809'000		-609'516.62
Ertragsüberschuss						
Selbstfinanzierung		62'100		314'900		988'406.60
Nettoinvestitionen		13'205'000		15'359'500		2'589'074.85
Einnahmenüberschuss IR						
Berechnung Selbstfinanzierungsgrad						
Selbstfinanzierung x 100 geteilt durch Nettoinvestitionen		0.47%		2.05%		38.18%

Laufende Rechnung		Voranschlag 2020		Voranschlag 2019		Rechnung 2018	
Konto	Bezeichnung	Aufwand	Ertrag	Aufwand	Ertrag	Aufwand	Ertrag
0	ALLGEMEINE VERWALTUNG Nettoaufwand	4'800'600	676'200 4'124'400	4'758'100	700'600 4'057'500	4'070'646.77	767'231.22 3'303'415.55
1	ÖFFENTLICHE SICHERHEIT Nettoaufwand	2'083'400	1'494'500 588'900	1'835'600	1'511'100 324'500	1'374'414.72	1'502'310.99 127'896.27
2	BILDUNG Nettoaufwand	13'992'800	2'336'100 11'656'700	13'641'000	2'251'300 11'389'700	13'258'121.71	2'391'488.30 10'866'633.41
3	KULTUR UND FREIZEIT Nettoaufwand	987'600	58'500 929'100	709'200	43'000 666'200	661'280.87	68'033.00 593'247.87
4	GESUNDHEIT Nettoaufwand	783'800	0 783'800	743'800	0 743'800	711'095.25	0.00 711'095.25
5	SOZIALE WOHLFAHRT Nettoaufwand	9'298'700	1'685'000 7'613'700	8'647'400	1'580'000 7'067'400	8'729'282.50	1'597'728.48 7'131'554.02
6	VERKEHR Nettoaufwand	2'742'300	233'000 2'509'300	2'502'800	362'000 2'140'800	2'200'348.81	411'557.20 1'788'791.61
7	UMWELT, RAUMORDNUNG Nettoaufwand	2'748'800	2'188'100 560'700	2'703'100	2'246'600 456'500	2'539'281.22	1'912'025.72 627'255.50
8	VOLKSWIRTSCHAFT Nettoaufwand	93'700	56'000 37'700	98'600	72'000 26'600	47'022.80	28'200.00 18'822.80
9	FINANZEN UND STEUERN Nettoertrag	323'400 26'206'200	26'529'600	548'200 25'064'000	25'612'200	551'558.94 24'303'403.12	24'854'962.06
	Total	37'855'100	35'257'000	36'187'800	34'378'800	34'143'053.59	33'533'536.97
	Aufwandüberschuss Ertragsüberschuss		2'598'100		1'809'000		609'516.62
	Total	37'855'100	37'855'100	36'187'800	36'187'800	34'143'053.59	34'143'053.59

Prozentualer Anteil am Gesamtaufwand 2020

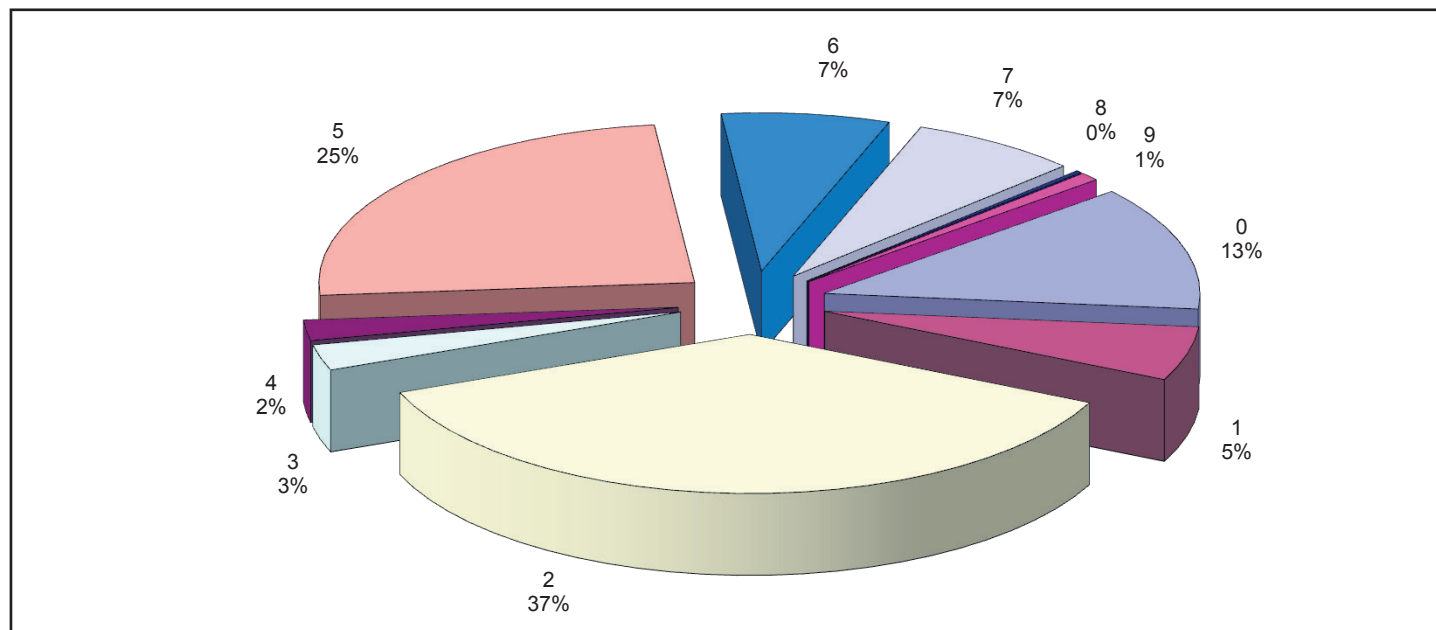

LAUFENDE RECHNUNG – ARTENGLIEDERUNG		Voranschlag 2020		Voranschlag 2019		Rechnung 2018	
Konto	Bezeichnung	Aufwand	Ertrag	Aufwand	Ertrag	Aufwand	Ertrag
3	AUFWAND	37'855'100		36'187'800		33'934'605.89	
30	Personalaufwand	14'823'600		14'739'900		14'684'047.65	
300	Behörden, Kommissionen	429'200		421'500		421'315.15	
301	Löhne Verwaltungs- und Betriebspersonal	4'097'100		4'119'400		4'250'773.10	
302	Löhne Lehrkräfte	7'844'900		7'690'100		7'489'131.45	
303	Sozialversicherungsbeiträge	893'500		889'100		908'284.80	
304	Arbeitgeberbeitrag Pensionskasse	1'122'100		1'182'000		1'155'905.85	
305	Unfall- und Krankenversicherungsbeiträge	239'800		256'600		259'287.00	
306	Dienstkleider, Wohnungs- und Verpflegungszulagen	19'600		25'700		19'354.40	
307	Rentenleistungen	38'000		22'000		65'489.00	
309	Übriger Personalaufwand	139'400		133'500		114'506.90	
31	Sachaufwand	6'506'400		5'987'000		5'408'453.39	
310	Büro- und Schulmaterialien, Drucksachen	479'200		466'800		453'619.93	
311	Mobilien, Maschinen, Fahrzeuge	216'400		213'000		295'575.50	
312	Wasser, Energie und Heizmaterialien	213'700		215'200		182'421.70	
313	Verbrauchsmaterialien	161'100		162'700		155'223.27	
314	Dienstleistungen Dritter für den baulichen Unterhalt	1'952'300		1'566'400		1'019'929.37	
315	Dienstleistungen Dritter für den übrigen Unterhalt	649'000		618'600		521'387.84	
316	Mieten, Pachten und Benützungskosten	97'600		117'700		117'356.80	
317	Spesenentschädigungen	307'700		302'100		194'231.30	
318	Dienstleistungen und Honorare	2'321'000		2'214'100		2'374'032.52	
319	Übriger Sachaufwand	108'400		110'400		94'675.16	
32	Passivzinsen	214'900		443'900		195'039.78	
321	Kurzfristige Schulden	10'000		15'000		12'680.50	
322	Mittel- und langfristige Schulden	159'900		249'200		141'627.15	
323	Sonderrechnungen			134'700			
329	Übrige Zinsen	45'000		45'000		40'732.13	
33	Abschreibungen	3'074'400		2'642'700		1'590'846.67	
330	Finanzvermögen	70'000		60'000		109'772.82	
331	Verwaltungsvermögen, ordentliche Abschreibungen	3'004'400		2'582'700		1'481'073.85	
35	Entschädigungen an Gemeinwesen	1'355'300		1'093'700		1'087'608.15	
351	Kanton	1'277'900		985'600		977'241.65	
352	Gemeinden	77'400		108'100		110'366.50	
36	Eigene Beiträge	11'679'800		11'012'900		10'651'024.13	
361	Kanton	3'986'300		3'673'900		3'650'369.20	
362	Gemeinden	2'100'600		1'917'900		1'629'611.75	
365	Private Institutionen	1'749'800		1'626'000		1'503'189.08	
366	Private Haushalte	3'843'100		3'795'100		3'867'854.10	
38	Einlagen in Spezialfinanzierungen	36'800		14'500		171'958.97	
380	Einlagen in Spezialfinanzierungen	36'800		14'500		171'958.97	
39	Interne Verrechnungen	163'900		253'200		145'627.15	
391	Anteil Sachaufwand	4'000		4'000		4'000.00	
393	Anteil Kapitalzinsen	159'900		249'200		141'627.15	

LAUFENDE RECHNUNG – ARTENGLIEDERUNG		Voranschlag 2020		Voranschlag 2019		Rechnung 2018	
Konto	Bezeichnung	Aufwand	Ertrag	Aufwand	Ertrag	Aufwand	Ertrag
4	ERTRAG		35'257'000		34'378'800		33'325'089.27
40	Steuern		18'392'000		17'840'000		17'192'024.34
400	Einkommens- und Vermögenssteuern natürliche Personen		16'860'000		16'265'000		16'028'767.14
401	Einkommens- und Vermögenssteuern iur. Personen		1'451'000		1'496'000		1'107'717.10
406	Hundesteuern/Kurtaxen		81'000		79'000		55'540.10
41	Regalien und Konzessionen		28'000		28'000		28'050.00
410	Regalien und Konzessionen		28'000		28'000		28'050.00
42	Vermögenserträge		394'700		180'800		158'238.87
420	Banken						9.37
421	Guthaben		30'000		30'000		30'729.60
422	Anlagen des Finanzvermögens		6'000		1'000		4'510.00
423	Liegenschaftserträge des Finanzvermögens		272'500		52'500		31'587.30
427	Liegenschaftserträge des Verwaltungsvermögens		86'200		81'400		91'402.60
429	Übrige Vermögenserträge				15'900		
43	Entgelte		5'694'400		5'720'300		6'009'362.91
430	Ersatzabgaben		580'000		580'000		601'577.84
431	Gebühren für Amtshandlungen		930'000		1'058'500		930'461.22
433	Schulgelder		268'500		267'000		275'453.05
434	Andere Benützungsgebühren und Dienstleistungen		1'825'000		1'870'000		2'059'116.17
435	Verkäufe		152'000		158'000		154'315.90
436	Rückerstattungen		1'925'400		1'786'800		1'974'818.73
439	Übrige Entgelte		13'500				13'620.00
44	Anteile und Beiträge ohne Zweckbindung		7'697'200		7'457'500		7'214'500.00
441	Anteile an Kantonseinnahmen		1'236'000		1'008'100		1'363'400.00
444	Kantonsbeiträge		6'461'200		6'449'400		5'847'700.00
449	Vorteilsabgabe						3'400.00
45	Rückerstattungen von Gemeinwesen		828'600		797'400		839'830.50
451	Kanton		656'000		605'600		654'111.75
452	Gemeinden		172'600		191'800		185'718.75
46	Beiträge für eigene Rechnung		1'677'200		1'628'300		1'682'345.90
460	Bund		3'500		3'500		3'500.00
461	Kanton		1'673'700		1'616'800		1'643'769.30
469	Übrige Beiträge				8'000		35'076.60
48	Entnahmen aus Spezialfinanzierungen		381'000		473'300		55'109.60
480	Entnahmen aus Spezialfinanzierungen		381'000		473'300		55'109.60
49	Interne Verrechnungen		163'900		253'200		145'627.15
491	Anteil Sachaufwand		4'000		4'000		4'000.00
493	Anteil Kapitalzinsen		159'900		249'200		141'627.15
	Ertragsüberschuss	37'855'100	35'257'000	36'187'800	34'378'800	33'934'605.89	33'325'089.27
	Aufwandüberschuss		2'598'100		1'809'000		609'516.62
		37'855'100	37'855'100	36'187'800	36'187'800	33'934'605.89	33'934'605.89

Laufende Rechnung nach Artengliederung

Voranschlag 2020

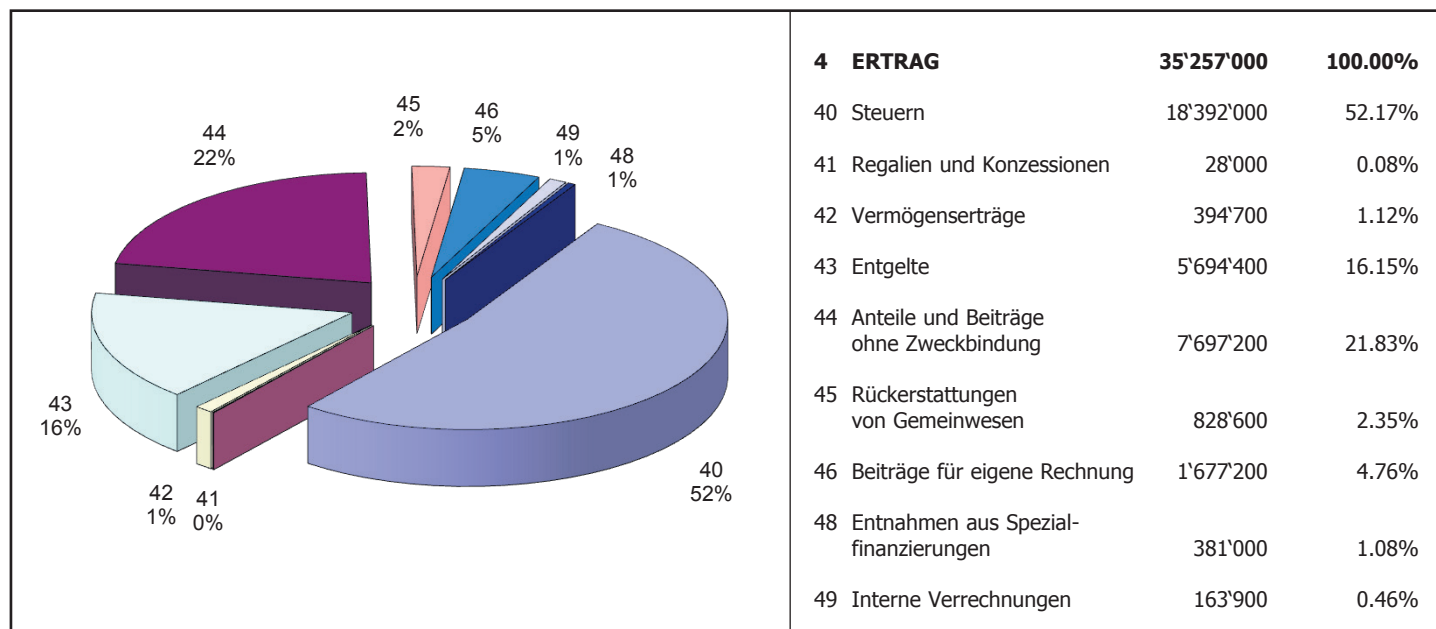
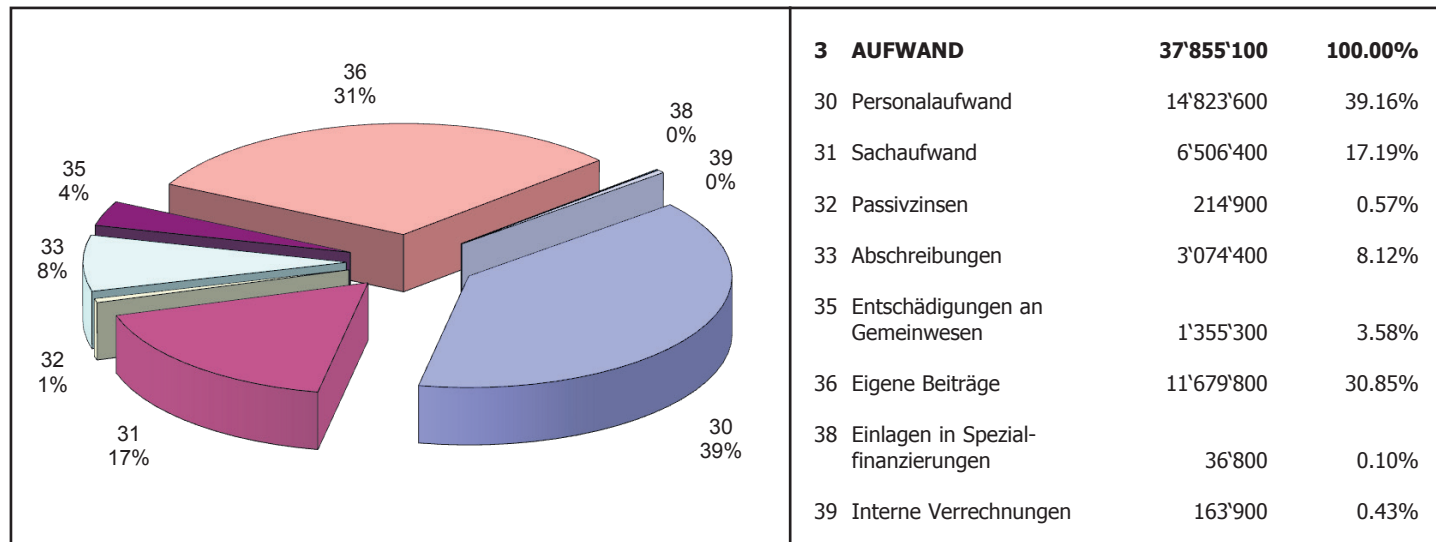

GEMEINDE ARTH		Voranschlag 2020		Voranschlag 2019		Rechnung 2018	
Konto	Laufende Rechnung – Detail	Aufwand	Ertrag	Aufwand	Ertrag	Aufwand	Ertrag
0	ALLGEMEINE VERWALTUNG	4'800'600	676'200	4'758'100	700'600	4'070'646.77	767'231.22
011	Legislative (Gemeindeversammlung)	101'500		99'800		102'810.60	
300.10	Entschädigung Rechnungs- prüfungskommission	14'700		14'700		14'700.00	
300.20	Tag- und Sitzungsgelder	20'200		17'900		17'993.75	
303.00	Sozialversicherungsbeiträge	1'400		1'300		1'253.35	
305.00	Unfall-/Krankenversicherungsbeiträge					1.60	
310.00	Büromaterial, Drucksachen, Inserate	26'900		27'600		31'544.05	
318.00	Verwaltungskosten	31'500		31'500		31'325.00	
319.00	Übriger Sachaufwand	6'800		6'800		5'992.85	
012	Exekutive/Kommissionen	475'600		442'600		477'906.65	
300.00	Entschädigungen GR						
300.11	Grundpauschale Gemeinderat	198'000		198'000		198'000.00	
300.12	Sitzungsgelder/Tagespauschalen Gemeinderat	87'800		87'800		76'120.00	
300.13	Spesenpauschale Gemeinderat	31'800		31'800		31'800.00	
300.40	Entschädigungen Kommissionen	59'200		55'200		58'701.40	
303.00	Sozialversicherungsbeiträge	28'000		23'000		24'085.40	
305.00	Unfall-/Krankenversicherungsbeiträge	100				112.70	
317.00	Behördenbesuchen/Anlässe	9'500		6'800		5'006.15	
318.30	Gutachten, Rechtskosten	31'000		20'000		19'693.50	
318.40	Positionierung/Profilierung Arth	5'000				41'685.50	
318.50	Ehrenkosten, Anlässe, Empfänge	6'600		5'000		5'248.60	
318.60	Jungbürgerfeier	7'000		5'000		7'866.05	
319.00	Übriger Sachaufwand	11'600		10'000		9'587.35	
020	Gemeindeverwaltung	2'273'000	441'000	2'339'900	455'600	2'238'338.12	610'100.15
301.00	Besoldungen Personal	1'113'400		1'158'500		1'192'280.15	
303.00	Sozialversicherungsbeiträge	84'000		88'700		90'940.30	
304.00	Arbeitgeberbeitrag Pensionskasse	108'800		111'200		115'637.65	
305.00	Unfall-/Krankenversicherungsbeiträge	22'800		25'800		25'664.00	
309.10	Übriger Personalaufwand	38'000		17'500		31'491.40	
309.20	Weiterbildungskosten	30'300		40'000		27'226.60	
310.00	Büromaterial, Drucksachen, Inserate	59'000		57'000		52'525.13	
311.10	Anschaffung Mobiliar, Maschinen, Geräte	300		300		1'770.65	
311.20	Anschaffungen IT						
315.20	Unterhalt IT	350'000		350'000		271'498.70	
315.30	Internetauftritt Gemeinde	13'000		13'000		12'631.10	
317.00	Spesenentschädigungen	3'200		3'200		2'417.05	
318.10	Telefongebühren, Porti, Frachten	30'000		40'000		30'720.55	
318.20	Sach-/Haftpflchtversicherungen	19'000		19'000		20'928.70	
318.30	Gutachten, Rechtskosten, Dienstleistungen	27'300		24'300		25'033.94	
318.40	Betriebs- und Gerichtskosten	40'000		60'000		43'277.05	
318.50	Kanzlei-, Frepo- und Passgebühren	115'000		117'000		134'837.50	
318.70	Reorganisation der Gemeindeverwaltung	5'600		5'600			
319.00	Übriger Sachaufwand	13'500		13'600		12'857.20	
331.00	Ordentliche Abschreibungen	78'700		69'800		30'049.35	
352.00	Kostenanteil Zivilstandskreis Schwyz	31'000		43'200		49'848.00	
361.00	Beitrag an Kanton E-Government	88'500		79'000		65'534.90	
393.00	Kapitalzinsen	1'600		3'200		1'168.20	
431.10	Gebühren		175'000		175'000		197'935.65
431.20	Einbürgerungstaxen		40'000		40'000		21'250.00
436.10	Betriebs- und Gerichtskosten		60'000		45'000		64'740.90
436.20	Diverse Rückerstattungen		50'000		80'000		207'687.40
451.00	Rückerstattungen Kanton		6'000		5'600		5'870.00
452.00	Rückerstattungen anderer Gemeinwesen		110'000		110'000		112'616.20
029	Bauverwaltung	571'200	230'000	632'200	240'000	589'832.65	151'881.07
301.00	Besoldungen Personal	310'400		357'700		367'047.60	
303.00	Sozialversicherungsbeiträge	23'800		27'600		25'693.50	
304.00	Arbeitgeberbeitrag Pensionskasse	33'100		38'500		33'769.50	

GEMEINDE ARTH		Voranschlag 2020		Voranschlag 2019		Rechnung 2018	
Konto	Laufende Rechnung – Detail	Aufwand	Ertrag	Aufwand	Ertrag	Aufwand	Ertrag
305.00	Unfall-/Krankenversicherungsbeiträge	6'300		7'900		7'315.90	
309.00	Übriger Personalaufwand			2'000		14.80	
310.00	Drucksachen, Inserate, Publikationen	14'000		13'000		13'116.90	
315.00	Unterhalt Maschinen, Geräte					96.95	
317.00	Spesenentschädigungen	2'000		2'000		2'785.70	
318.10	Telefongebühren, Porti, Frachten	5'000		5'500		5'000.00	
318.30	Gutachten, Rechtskosten	23'000		16'000		13'486.30	
318.40	Kantonale Baubewilligungsgebühren	100'000		110'000		74'343.85	
318.50	Baukontrollen	40'000		45'000		25'863.75	
318.60	Honorare und Dienstleistungen	10'000		5'000		15'968.50	
319.00	Übriger Sachaufwand	3'600		2'000		5'329.40	
431.00	Baubewilligungsgebühren		230'000		240'000		151'461.07
436.10	Diverse Rückerstattungen						420.00
030	Leistungen für Pensionierte	17'000		1'200		14'400.00	
307.00	Rentenleistungen	17'000		1'200		14'400.00	
060	Verwaltungsliegenschaften	1'362'300	5'200	1'242'400	5'000	647'358.75	5'250.00
301.00	Besoldung Personal	300'800		306'200		293'646.85	
303.00	Sozialversicherungsbeiträge	23'200		22'900		22'679.30	
304.00	Arbeitgeberbeitrag Pensionskasse	32'800		36'500		35'496.60	
305.00	Unfall-/Krankenversicherungsbeiträge	6'200		6'600		6'267.85	
311.00	Anschaffung Mobiliar, Maschinen, Geräte	11'300		5'000		14'809.00	
312.00	Energie, Wasser, Heizung	30'000		30'000		28'780.00	
313.00	Betriebs- und Verbrauchsmaterial	4'000		4'500		3'401.45	
314.00	Unterhalt Liegenschaft	25'000		17'000		8'316.60	
315.10	Unterhalt Mobiliar, Maschinen, Geräte	12'000		12'000		13'185.10	
316.00	Raummieten	53'000		53'100		52'381.80	
317.00	Spesenentschädigungen	500				1'066.10	
318.20	Sachversicherungen	12'000		12'000		11'583.25	
318.40	Kehrichtgebühren	500		600		400.00	
331.00	Ordentliche Abschreibungen	790'300		710'600		139'804.85	
393.00	Kapitalzinsen	60'700		25'400		15'540.00	
427.00	Liegenschaftserträge		1'200		1'000		1'250.00
491.00	Interne Verrechnung Miete		4'000		4'000		4'000.00
1	ÖFFENTLICHE SICHERHEIT	2'083'400	1'494'500	1'835'600	1'511'100	1'374'264.72	1'502'160.99
100	Vermessung	45'000		55'000		45'338.35	10'000.00
318.00	Nachführung Grundbuch und Vermessungswerk	45'000		55'000		45'338.35	
461.00	Kantonsbeiträge						10'000.00
103	Betreibungswesen	382'900	418'000	379'600	530'000	382'571.83	501'329.00
301.00	Besoldungen Personal	274'300		274'200		266'287.80	
303.00	Sozialversicherungsbeiträge	21'200		21'300		20'865.05	
304.00	Arbeitgeberbeitrag Pensionskasse	18'300		20'600		17'815.20	
305.00	Unfall-/Krankenversicherungsbeiträge	5'600		5'300		5'894.60	
309.00	Übriger Personalaufwand	400		700		1'318.05	
310.00	Büromaterial, Drucksachen, Inserate	4'100		6'000		8'055.80	
315.00	Unterhalt Maschinen, Geräte, IT	13'600		11'800		13'749.98	
317.00	Spesenentschädigungen	4'000		7'200		7'217.50	
318.10	Telefongebühren, Porti, Frachten	40'800		32'000		40'713.60	
319.00	Übriger Sachaufwand	600		500		654.25	
431.00	Gebühren		418'000		530'000		500'704.40
436.00	Rückerstattungen						624.60
107	Wirtschaftswesen		36'000		37'500		36'082.70
410.00	Plakat- und Warenautomatengebühren						-150.00
431.00	Gastgewerbeabgaben/-gebühren		36'000		37'500		36'232.70
114	Sicherheitsdienst Gemeinde	35'000		35'000		32'908.45	
318.00	Sicherheits- und Überwachungsdienst	35'000		35'000		32'908.45	

GEMEINDE ARTH		Voranschlag 2020		Voranschlag 2019		Rechnung 2018	
Konto	Laufende Rechnung – Detail	Aufwand	Ertrag	Aufwand	Ertrag	Aufwand	Ertrag
120	Vermittler	21'800	9'000	20'300	9'000	16'939.40	9'600.00
301.00	Entschädigung an Vermittler	13'700		13'700		11'900.00	
303.00	Sozialversicherungsbeiträge	400					
305.00	Unfall-/Krankenversicherungsbeiträge	100					
317.00	Spesenentschädigungen	2'700		2'700		225.00	
319.00	Übriger Sachaufwand	4'900		3'900		4'814.40	
431.00	Vermittlergebühren		9'000		9'000		9'600.00
140	Feuerwehr (Spezialfinanzierung)	632'000	632'000	628'900	628'900	687'729.74	687'729.74
300.10	Entschädigung Kommissionspräsident	8'000		8'000		7'999.80	
301.10	Besoldungen Feuerwehrkorps inkl. Pikett- und Aktiveinsätze	135'000		134'900		145'559.25	
301.20	Besoldung Brandschutzexperte	7'000		5'000		5'000.00	
303.00	Sozialversicherungsbeiträge	2'000				2'079.75	
306.00	Dienstanzüge und Einsatzbekleidung	14'100		20'700		14'811.05	
309.10	Aus- und Weiterbildungskurse	24'200		28'300		20'571.35	
309.30	Allgemeiner Personalaufwand	4'000		4'000		2'323.50	
310.00	Büromaterial, Drucksachen, Inserate	3'500		3'500		7'092.15	
311.00	Anschaffung Maschinen, Geräte, Fahrzeuge, Ausrüstung	30'300		51'500		96'844.40	
312.00	Energie, Wasser, Heizung	5'000		5'000		836.70	
313.00	Betriebs- und Verbrauchsmaterial	6'000		6'000		6'305.45	
314.00	Unterhalt Feuerwehrgebäude, Magazine, Depots	19'900		21'900		10'498.50	
315.00	Unterhalt Maschinen, Geräte, Fahrzeuge, Ausrüstung	81'100		43'300		47'381.60	
317.00	Spesenentschädigungen	700		1'900		3'282.30	
318.10	Telefon- und Alarmanlagen, Porti, Frachten	28'900		25'100		20'876.47	
318.20	Sachversicherung	15'000		15'000		17'008.50	
319.00	Übriger Sachaufwand	39'900		37'900		32'846.90	
329.00	Skonti auf Ersatzabgaben					917.00	
330.00	Abschreibung Ersatzabgaben					6'955.60	
331.00	Ordentliche Abschreibungen	164'000		184'200		200'721.00	
380.00	Einlage Spezialfinanzierung	36'800		14'500		27'942.72	
393.00	Kapitalzinsen	6'600		18'200		9'875.75	
429.00	Aktivzinsen Spezialfinanzierung				4'400		
430.10	Feuerwehersatzabgaben		580'000		580'000		601'577.84
431.00	Feuerschauggebühren		7'000		7'000		4'850.40
434.00	Benützungsgebühren, Dienstleistungen						220.00
436.10	Diverse Rückerstattungen		30'000		30'000		58'454.00
461.00	Kantonsbeitrag		15'000		7'500		22'627.50
150	Militär	821'000	359'000	577'500	271'000	30'131.30	187'655.00
314.00	Sanierung Schiessanlagen	815'000		571'000		24'650.30	
365.00	Beiträge Schiessvereine	6'000		6'500		5'481.00	
436.10	Beiträge Sanierung Schiessanlagen		359'000		271'000		187'655.00
160	Zivilschutz	145'700	40'500	139'300	34'700	178'645.65	69'764.55
301.00	Besoldungen	40'200		39'800		38'073.20	
301.40	Entschädigung Sanitätswesen inkl. Pikett- und Aktiveinsätze	15'000		12'000		13'465.20	
303.00	Sozialversicherungsbeiträge	2'000		2'000		3'255.10	
304.00	Arbeitgeberbeitrag Pensionskasse	1'500		1'500		1'316.40	
305.00	Unfall-/Krankenversicherungsbeiträge	500		600		470.30	
309.00	Übriger Personalaufwand	500		500			
310.00	Büromaterial, Drucksachen, Inserate	4'300		800		1'488.55	
311.00	Anschaffung Mobiliar, Maschinen, Geräte, Ausrüstung	2'700		1'400		102.40	
311.10	Anschaffung Sanitätswesen	5'700		9'400		8'626.45	
311.20	Anschaffung Gemeindeführungsstab	500		500			
312.00	Energie, Wasser, Heizung	1'000		1'000			
313.00	Betriebs- und Verbrauchsmaterial	500		500		336.15	
314.00	Unterhalt Zivilschutzanlagen	12'000		5'200		5'684.95	
315.00	Unterhalt Mobiliar, Maschinen, Geräte, Ausrüstung	1'500		1'500			

GEMEINDE ARTH		Voranschlag 2020		Voranschlag 2019		Rechnung 2018	
Konto	Laufende Rechnung – Detail	Aufwand	Ertrag	Aufwand	Ertrag	Aufwand	Ertrag
315.10	Unterhalt Material Sanitätswesen	3'400		4'500		3'611.40	
317.00	Spesenentschädigungen	1'000		1'000		512.20	
318.10	Telefongebühren, Porti, Frachten	4'000		5'000		3'834.20	
318.20	Sachversicherungen	5'000		5'000		4'432.30	
318.40	Überwachung Rossberggebiet					14'195.40	
318.90	Übungen, Rapporte, Aktivfälle	2'000		2'000		2'029.50	
319.00	Übriger Sachaufwand	2'300		2'300		3'244.30	
331.00	Ordentliche Abschreibungen	11'300		12'300		15'000.00	
366.00	Beiträge an Private	27'800		27'800		57'495.10	
393.00	Kapitalzinsen	1'000		2'700		1'472.55	
436.00	Diverse Rückerstattungen		2'000				1'585.00
460.00	Bundesbeiträge		3'500		3'500		3'500.00
461.00	Kantonsbeiträge						9'569.95
480.00	Entnahme aus Verpflichtungen		35'000		31'200		55'109.60
	Schutzraumabgeltungen						
2	BILDUNG	13'992'800	2'336'100	13'641'000	2'251'300	13'258'121.71	2'391'488.30
200	Kindergarten	1'482'600	444'600	1'508'200	471'600	1'491'384.00	488'056.05
302.00	Besoldungen Lehrkräfte	1'096'600		1'114'800		965'886.10	
302.10	Besoldungen Stellvertretungen	43'000		24'000		141'738.00	
302.20	Besoldungen Deutschunterricht	73'000		63'400		84'679.15	
	fremdsprachige Kinder						
303.00	Sozialversicherungsbeiträge	88'000		89'000		92'557.50	
304.00	Arbeitgeberbeitrag Pensionskasse	116'000		128'000		123'355.35	
305.00	Unfall-/Krankenversicherungsbeiträge	24'000		26'000		26'037.95	
307.00	Renten-/Überbrückungsleistung			7'100		11'750.00	
309.00	Übriger Personalaufwand	2'000		2'000		57.50	
310.00	Büro- und Schulmaterial, Lehrmittel	31'000		32'900		30'449.30	
311.00	Anschaffung Mobiliar,	9'000		20'000		14'873.15	
	Maschinen, Geräte						
318.10	Telefongebühren, Porti, Frachten			1'000			
436.10	Diverse Rückerstattungen				16'000		16'656.05
461.00	Kantonsbeitrag Schülerpauschale		444'600		455'600		471'400.00
210	Primarschule	7'709'800	1'253'400	7'653'700	1'206'000	7'365'400.08	1'290'882.05
302.00	Besoldungen Lehrkräfte	5'652'200		5'533'600		5'342'963.45	
302.10	Besoldungen Stellvertretungen	220'000		205'000		208'840.75	
302.20	Besoldungen Deutschunterricht	139'200		140'700		120'078.10	
	fremdsprachige Kinder						
303.00	Sozialversicherungsbeiträge	438'000		429'000		429'621.55	
304.00	Arbeitgeberbeitrag Pensionskasse	574'000		610'000		585'264.80	
305.00	Unfall-/Krankenversicherungsbeiträge	119'000		126'000		122'405.65	
307.00	Renten-/Überbrückungsleistung	21'000		13'700		39'339.00	
309.00	Übriger Personalaufwand	21'000		22'500		21'804.45	
310.00	Büro- und Schulmaterial, Lehrmittel	305'000		292'400		280'362.73	
311.00	Anschaffung Mobiliar, Maschinen, Geräte	34'000		19'000		25'412.60	
311.10	Anschaffungen ICT Lizenzen/Hardware	60'000		60'000		60'517.10	
315.00	Unterhalt ICT Support/Netzwerk	60'000		70'000		50'782.10	
317.00	Spesenentschädigungen					212.10	
317.10	Schulverlegungen, Lager,	18'000		60'900		18'342.30	
	Sporttage, Exkursionen						
318.10	Telefongebühren, Porti, Frachten	1'500		6'500		1'071.35	
318.20	Projektkosten	12'000		12'000		11'255.40	
319.00	Übriger Sachaufwand	3'500		3'500		1'245.55	
352.00	Schulgelder an andere Schulträger	31'400		48'900		45'881.10	
436.00	Diverse Rückerstattungen		44'300		57'300		166'882.05
461.00	Kantonsbeitrag Schülerpauschale		1'209'100		1'148'700		1'124'000.00

GEMEINDE ARTH		Voranschlag 2020		Voranschlag 2019		Rechnung 2018	
Konto	Laufende Rechnung – Detail	Aufwand	Ertrag	Aufwand	Ertrag	Aufwand	Ertrag
214	Musikschule	761'700	303'100	753'100	299'800	782'560.23	314'378.10
302.00	Besoldungen Lehrkräfte	620'900		608'600		624'945.90	
303.00	Sozialversicherungsbeiträge	43'500		43'500		47'913.55	
304.00	Arbeitgeberbeitrag Pensionskasse	45'000		45'500		54'596.75	
305.00	Unfall-/Krankenversicherungsbeiträge	7'000		7'000		12'322.30	
309.00	Übriger Personalaufwand	5'800		5'700		4'404.35	
310.10	Büromaterial, Drucksachen, Inserate	5'600		4'300		4'268.18	
310.20	Schulmaterial, Lehrmittel	1'400		1'600		721.40	
311.00	Anschaffung Mobiliar, Maschinen, Geräte, Instrumente	2'000		5'900		4'657.60	
315.00	Unterhalt Mobiliar, Maschinen, Geräte, Instrumente	6'400		5'000		4'545.35	
316.00	Schulraummiete	9'100		9'100		9'100.00	
317.00	Spesenentschädigungen	3'000		3'000		1'743.10	
317.10	Projekte und Konzerte	4'900		7'000		4'519.00	
318.10	Telefongebühren, Porti, Frachten	1'800		1'700		3'553.55	
319.00	Übriger Sachaufwand	1'300		1'200		1'269.20	
391.00	Interne Verrechnung Miete	4'000		4'000		4'000.00	
433.00	Schulgelder		268'500		267'000		275'453.05
436.10	Diverse Rückerstattungen		4'000		3'000		
452.00	Kostenanteil Gemeinde Steinerberg		30'600		29'800		38'925.05
218	Allgemeine Schuldienste	551'800	219'500	507'100	171'000	421'490.86	148'246.55
303.00	Sozialversicherungsbeiträge					6'395.05	
304.00	Arbeitgeberbeitrag Pensionskasse					837.50	
305.00	Unfall-/Krankenversicherungsbeiträge					1'842.35	
317.00	Mittagsbetreuung					100.00	
317.20	Tagesbetreuung	250'000		198'500		141'974.20	
318.00	Schülertransporte	255'800		256'600		231'843.90	
318.10	Sportaktivitäten	37'000		37'000		30'547.50	
319.00	Übriger Sachaufwand	9'000		15'000		7'950.36	
436.20	Beiträge Tagesbetreuung		187'500		137'000		114'069.05
452.00	Anteil Bezirk Schülertransport		32'000		34'000		34'177.50
219	Schulverwaltung	452'800		439'500		430'361.14	8'877.50
301.00	Besoldung Personal	343'100		334'100		335'957.05	
303.00	Sozialversicherungsbeiträge	26'700		26'100		25'614.90	
304.00	Arbeitgeberbeitrag Pensionskasse	42'500		41'300		39'680.15	
305.00	Unfall-/Krankenversicherungsbeiträge	7'100		7'500		7'261.65	
309.00	Übriger Personalaufwand	7'900		5'000		849.95	
310.00	Drucksachen, Inserate	8'000		9'000		7'883.24	
311.00	Anschaffung Mobiliar, Maschinen, Geräte	2'000		2'000		526.65	
315.00	Unterhalt Mobiliar, Maschinen, Geräte					3'715.65	
315.20	Unterhalt IT	6'500		5'000		146.75	
317.00	Spesenentschädigungen	4'500		4'000		3'518.80	
318.10	Telefongebühren, Porti, Frachten	3'500		4'500		4'570.05	
319.00	Übriger Sachaufwand	1'000		1'000		636.30	
436.10	Diverse Rückerstattungen						8'877.50
220	Sonderschulen	1'277'900		985'600		977'241.65	
351.00	Beitrag an Heilpädagogische Tagesschulen	1'277'900		985'600		977'241.65	
240	Schulliegenschaften und Anlagen	1'748'200	115'500	1'785'800	102'900	1'781'683.75	141'048.05
301.00	Besoldung Hauswarte	197'200		191'400		209'521.45	
301.20	Entschädigung an Aushilfen	246'800		235'900		254'135.55	
303.00	Sozialversicherungsbeiträge	34'300		33'200		33'463.90	
304.00	Arbeitgeberbeitrag Pensionskasse	47'400		44'000		43'756.20	
305.00	Unfall-/Krankenversicherungsbeiträge	9'100		9'500		9'331.30	
309.00	Übriger Personalaufwand					500.00	
311.00	Anschaffung Mobiliar, Maschinen, Geräte	29'500		18'500		38'568.75	
312.00	Energie, Wasser, Heizung	175'000		175'000		150'937.95	
313.00	Betriebs- und Verbrauchsmaterial	35'000		35'000		39'481.85	
314.00	Unterhalt Liegenschaften und Anlagen	209'000		180'000		221'524.35	
315.00	Unterhalt Mobiliar, Maschinen, Geräte	43'000		43'000		41'187.15	
316.00	Mieten	35'500		35'500		35'875.00	
318.10	Telefongebühren, Porti, Frachten	1'000		1'500		1'533.15	
318.20	Sachversicherungen	37'500		37'500		37'086.35	

GEMEINDE ARTH		Voranschlag 2020		Voranschlag 2019		Rechnung 2018	
Konto	Laufende Rechnung – Detail	Aufwand	Ertrag	Aufwand	Ertrag	Aufwand	Ertrag
318.40	Kehrichtgebühren	10'000		10'000		10'689.00	
319.00	Übriger Sachaufwand	1'000		3'000		448.50	
331.00	Ordentliche Abschreibungen	594'000		623'800		593'044.15	
393.00	Kapitalzinsen	42'900		109'000		60'599.15	
427.00	Mietzinserträge Liegenschaften		85'000		80'400		90'152.60
434.00	Benützungsgebühren		15'000		19'000		15'580.00
436.10	Diverse Rückerstattungen		15'500		3'500		35'315.45
290	Übriges Bildungswesen	8'000		8'000		8'000.00	
365.00	Beiträge an private Institutionen	8'000		8'000		8'000.00	
3	KULTUR UND FREIZEIT	987'600	58'500	709'200	43'000	661'280.87	68'033.00
300	Kulturförderung	132'200		99'000		104'439.30	
318.50	Allgemeine kulturelle Zwecke	50'700		24'000		26'839.30	
365.00	Beiträge an private Institutionen und Vereine	81'500		75'000		77'600.00	
330	Parkanlagen und Wanderwege	111'100	5'000	90'500	5'000	137'848.10	2'335.00
314.00	Unterhalt von Parkanlagen	30'000		25'000		39'133.35	
314.10	Unterhalt Wanderwege	76'100		55'500		48'750.70	
314.20	Sanierung Seeufer in Arth	5'000		10'000		49'964.05	
461.00	Kantonsbeitrag		5'000		5'000		2'335.00
340	Sport- und Freizeitanlagen	497'300	13'500	278'100		167'939.88	13'620.00
314.10	Unterhalt Sportanlagen	5'000		4'700		2'838.50	
314.20	Unterhalt Sportplatz Goldau	64'000		64'000		64'105.05	
316.00	Miete Sporthallen Bezirk			20'000		20'000.00	
331.00	Ordentliche Abschreibungen	350'900		155'400		29'041.35	
365.00	Beiträge an allgemeine sportliche Zwecke	52'500		28'500		30'977.10	
365.10	Kosten Projekt «slowUp»	18'300				17'826.68	
393.00	Kapitalzinsen	6'600		5'500		3'151.20	
439.00	Diverse Einnahmen Projekt «slowUp»		13'500				13'620.00
341	Dreifachturnhalle und Aussenanlagen	100'000	10'000	100'000	8'000	111'287.60	10'000.00
313.00	Betriebskosten	70'000		70'000		67'928.65	
314.00	Unterhaltskosten	30'000		30'000		43'358.95	
434.00	Benützungsgebühren		10'000		8'000		10'000.00
345	Seebad Arth	127'000	30'000	113'600	30'000	120'771.29	42'078.00
301.00	Besoldungen Personal	43'300		48'300		41'964.80	
303.00	Sozialversicherungsbeiträge	3'100		3'800		2'752.05	
304.00	Arbeitgeberbeitrag Pensionskasse	4'600		5'100		5'051.40	
305.00	Unfall-/Krankenversicherungsbeiträge	700		1'100		778.50	
310.00	Büromaterial, Drucksachen, Inserate	1'000		1'300		855.50	
311.00	Anschaffungen Mobiliar, Maschinen, Geräte	7'600		1'000		10'430.85	
312.00	Energie, Wasser, Heizung	1'000		1'000		830.35	
313.00	Betriebs- und Verbrauchsmaterial	3'500		2'000		1'421.37	
314.00	Unterhalt Liegenschaften und Anlagen	41'000		25'000		35'652.31	
315.00	Unterhalt Mobiliar, Maschinen und Geräte	4'000		4'000		2'980.51	
318.10	Telefongebühren, Porti, Frachten	1'000		1'000		941.75	
318.20	Sachversicherungen	1'000		3'500		452.85	
331.00	Ordentliche Abschreibungen	14'100		13'600		15'000.00	
393.00	Kapitalzinsen	1'100		2'900		1'659.05	
435.00	Eintrittsgelder		30'000		30'000		35'079.50
436.00	Diverse Rückerstattungen						6'998.50
350	Übrige Freizeitgestaltung	20'000		28'000		18'994.70	
314.00	Unterhalt Spielplätze	20'000		28'000		18'994.70	

GEMEINDE ARTH		Voranschlag 2020		Voranschlag 2019		Rechnung 2018	
Konto	Laufende Rechnung – Detail	Aufwand	Ertrag	Aufwand	Ertrag	Aufwand	Ertrag
4	GESUNDHEIT	783'800		743'800		711'095.25	
440	Ambulante Krankenpflege	742'800		704'800		670'782.10	
365.10	Beiträge an Pflegefinanzierung ambulant	715'000		670'000		659'495.85	
365.20	Beiträge an übrige private Institutionen	27'800		34'800		11'286.25	
460	Schulgesundheitsdienst	30'000		28'000		29'918.55	
318.10	Schulärztlicher Dienst	2'000		2'000		1'590.00	
318.20	Schulzahnärztlicher Dienst	28'000		26'000		28'328.55	
491	Seerettungsdienst	11'000		11'000		10'394.60	
352.00	Entschädigung Seerettungsdienst	11'000		11'000		10'394.60	
5	SOZIALE WOHLFAHRT	9'298'700	1'685'000	8'647'400	1'580'000	8'729'282.50	1'597'728.48
500	Sozialversicherungen	3'635'600		3'187'900		3'162'069.30	
361.00	Beiträge an Kanton (EL)	2'463'800		2'253'400		2'164'429.60	
362.00	Beiträge an Pflegefinanzierung stationär	1'171'800		934'500		997'639.70	
520	Krankenversicherungen	985'500		868'500		978'003.30	
361.00	Beitrag obligatorische Krankenversicherung IPV	760'200		661'200		813'214.90	
366.00	Kosten KK Verlustscheine	225'300		207'300		164'788.40	
540	Jugend und Familie	310'000		287'300		236'049.80	
319.00	Übriger Sachaufwand	1'000		1'000			
365.00	Beiträge an private Institutionen	3'000		3'000		1'380.00	
365.20	Familienergänzende Kinderbetreuung	110'000		100'000		44'082.40	
365.40	Integrationsprojekte	34'000		20'000		31'517.85	
365.50	Personalaufwand Jugendkonzept	130'000		130'000		130'000.20	
365.60	Sachaufwand Jugendkonzept	7'000		7'000		5'276.78	
365.70	Mieten Jugendkonzept	19'000		20'300		19'738.55	
365.80	Projekte Jugendkonzept	6'000		6'000		4'054.02	
436.00	Rückerstattungen						
541	Alter	8'000		8'000		5'310.15	
310.10	Büromaterial, Drucksachen, Inserate	3'000		3'000		2'228.55	
365.10	Beiträge und Projekte	5'000		5'000		3'081.60	
580	Wirtschaftliche Sozialhilfe	2'600'000	1'035'000	2'580'000	980'000	2'675'140.20	949'486.73
366.10	Schweizerbürger in der Gemeinde	900'000		900'000		961'349.15	
366.20	Ausländer	1'500'000		1'500'000		1'528'774.55	
366.30	Gemeindebürger in anderen Kantonen					68.65	
366.50	Alimentenbevorschussung	200'000		180'000		184'947.85	
436.10	Verwandtenbeiträge						11'250.00
436.20	Unterstützungsbeiträge		800'000		750'000		737'008.13
436.30	Rückerstattung		150'000		150'000		132'937.95
	AHV/IV-Renten, EL/ALV						
436.50	Rückerstattung		85'000		80'000		64'453.80
	Alimentenbevorschussung						
461.00	Rückerstattung anderer Kantone						3'836.85
581	Asylwesen	900'000	650'000	900'000	600'000	901'442.85	648'241.75
366.10	Unterstützungsbeiträge Asylbewerber	900'000		900'000		901'442.85	
451.00	Rückerstattung Kanton Asylbewerber		650'000		600'000		648'241.75

GEMEINDE ARTH		Voranschlag 2020		Voranschlag 2019		Rechnung 2018	
Konto	Laufende Rechnung – Detail	Aufwand	Ertrag	Aufwand	Ertrag	Aufwand	Ertrag
582	Arbeitslosenhilfe	90'000		80'000		68'987.55	
366.00	Beschäftigungsprogramm	90'000		80'000		68'987.55	
589	Übrige Sozialhilfe, Fürsorgeverwaltung	769'600		735'700		702'279.35	
301.00	Besoldungen Personal	359'100		325'300		334'208.45	
303.00	Sozialversicherungsbeiträge	20'400		25'000		24'756.50	
304.00	Arbeitgeberbeitrag Pensionskasse	27'500		27'400		25'616.40	
305.00	Unfall-/Krankenversicherungsbeiträge	5'400		7'200		7'058.00	
309.00	Übriger Personalaufwand	4'000		4'000		2'888.70	
310.10	Büromaterial, Drucksachen, Inserate	2'000		2'000		900.00	
317.00	Spesenentschädigungen	1'000		1'000		240.80	
318.10	Telefongebühren, Porti, Frachten	2'000		2'000		4'100.00	
318.30	Gutachten, Rechtskosten	21'000		21'000		19'942.00	
319.00	Übriger Sachaufwand	200				80.15	
361.00	Beitrag an Kanton IIZ	4'000		4'000		3'046.00	
365.10	Beiträge an private und gemeinnützige Institutionen	40'000		34'800		28'218.50	
365.20	Beitrag Sozialdienstberatungsstelle	283'000		282'000		251'223.85	
6	VERKEHR	2'742'300	233'000	2'502'800	362'000	2'200'348.81	411'557.20
620	Gemeindestrassen	1'886'800	233'000	1'683'400	362'000	1'462'556.56	411'557.20
301.00	Besoldung Werkpersonal	524'300		509'000		571'442.30	
303.00	Sozialversicherungsbeiträge	40'500		39'600		40'967.20	
304.00	Arbeitgeberbeitrag Pensionskasse	50'500		50'800		52'648.95	
305.00	Unfall-/Krankenversicherungsbeiträge	22'300		22'300		22'919.70	
306.00	Dienstkleider	5'500		5'000		4'543.35	
309.00	Übriger Personalaufwand					100.00	
311.00	Anschaffung Mobiliar, Maschinen, Geräte, Fahrzeuge	13'000		8'000		11'882.05	
312.00	Strom öffentliche Beleuchtung			1'500			
312.20	Energie, Wasser, Heizung	1'000		1'000		836.70	
313.00	Betriebs- und Verbrauchsmaterial	33'000		33'000		35'337.25	
314.00	Winterdienst	50'000		50'000		39'528.50	
314.10	Unterhalt Strassen, Mauern, Brücken	110'000		100'000		174'662.30	
314.20	Unterhalt öffentliche Beleuchtung und Signale	60'000		65'000		62'232.31	
314.30	Unterhalt Werkhof, Magazine	8'500		5'000		6'877.15	
314.40	Unterhalt Bushaltestellen	2'500		2'500		8'013.95	
315.00	Unterhalt Mobiliar, Maschinen, Geräte, Fahrzeuge	50'000		50'000		49'010.80	
317.00	Spesenentschädigungen	1'000		1'000		472.60	
318.10	Telefongebühren, Porti, Frachten	4'500		4'500		3'972.00	
318.20	Sachversicherungen	8'000		8'000		8'579.60	
318.40	Kehrichtgebühren	6'000		8'000		5'966.65	
319.00	Übriger Sachaufwand	2'000		2'500		3'841.15	
331.00	Ordentliche Abschreibungen	865'700		661'700		325'482.35	
393.00	Kapitalzinsen	28'500		55'000		33'239.70	
434.00	Ertrag bewirtschaftete Parkplätze		230'000		330'000		375'681.10
436.00	Diverse Rückerstattungen		3'000		32'000		32'476.10
449.00	Vorteilsabgabe						3'400.00
630	Privatstrassen	40'000		50'000		36'925.65	
365.10	Unterhaltsbeiträge Privatstrassen	40'000		50'000		36'925.65	
650	Regionalverkehr	714'800		721'300		668'415.05	
361.00	Anteil Defizit öffentlicher Verkehr	644'800		651'300		578'415.05	
365.00	Finanzierungsbeitrag Rigi-Bahnen AG	70'000		70'000		90'000.00	
660	Schiffahrt	100'700		48'100		32'451.55	
314.00	Unterhalt Schiff- und Landungssteg	70'000		9'500		1'065.20	
331.00	Ordentliche Abschreibungen	600		6'300		930.80	
362.00	Anteil Zugersee-Schiffahrt	30'000		31'000		30'377.00	
393.00	Kapitalzinsen	100		1'300		78.55	

GEMEINDE ARTH		Voranschlag 2020		Voranschlag 2019		Rechnung 2018	
Konto	Laufende Rechnung – Detail	Aufwand	Ertrag	Aufwand	Ertrag	Aufwand	Ertrag
7	UMWELT, RAUMORDNUNG	2'748'800	2'188'100	2'703'100	2'246'600	2'539'281.22	1'912'025.72
710	Abwasserbeseitigung (Spezialfinanzierung)	1'502'400	1'502'400	1'546'600	1'546'600	1'195'608.83	1'195'608.83
300.10	Entschädigung Kommissionspräsident	9'500		8'000		8'000.40	
301.00	Besoldungen Personal	105'300		105'300		102'345.15	
303.00	Sozialversicherungsbeiträge	8'200		8'300		8'378.25	
304.00	Arbeitgeberbeitrag Pensionskasse	15'600		17'100		17'115.00	
305.00	Unfall-/Krankenversicherungsbeiträge	2'200		2'400		2'289.90	
309.00	Übriger Personalaufwand	200		200			
313.00	Betriebs- und Verbrauchsmaterial	200		300			
314.00	Unterhalt Kanalisationsnetz	220'000		233'000		106'649.70	
315.00	Unterhalt Mobiliar, Maschinen, Geräte	2'000		3'000		3'527.70	
317.00	Spesenentschädigungen	500		700		438.55	
318.10	Telefongebühren, Porti, Frachten	1'300		1'300		1'300.00	
318.20	Sachversicherungen	5'000		5'100		5'014.30	
318.30	Gutachten, Rechtskosten	8'000		10'000		10'610.30	
318.40	Generelle Entwässerungsplanung (GEP)	70'000		40'000		62'642.45	
318.50	Kanalisationskataster/Plannachführungen	40'000		20'000		23'309.55	
319.00	Übriger Sachaufwand	2'000		2'000		2'247.70	
331.00	Ordentliche Abschreibungen	100'400		109'100		119'000.00	
352.10	Rückvergütung Gemeinde Lauerz	4'000		5'000		4'242.80	
362.10	Betriebskostenanteil GVRZ	898'800		952'400		601'595.05	
380.00	Einlage in Spezialfinanzierung					103'521.73	
393.00	Kapitalzinsen	9'200		23'400		13'380.30	
429.00	Aktivzinsen Spezialfinanzierung				6'400		
431.00	Kanalisations-Bewilligungen		15'000		20'000		8'427.00
434.10	Abwasser-Benützungsgebühren		1'150'000		1'100'000		1'185'324.83
436.20	Rückerstattungen						1'857.00
480.00	Entnahme aus Spezialfinanzierung		337'400		420'200		
720	Abfallbeseitigung (Spezialfinanzierung)	562'600	562'600	580'000	580'000	597'856.64	597'856.64
300.10	Entschädigung Kommissionspräsident					7'999.80	
301.00	Besoldungen Personal	19'800		19'800		20'193.20	
303.00	Sozialversicherungsbeiträge	1'500		1'500		1'488.50	
304.00	Arbeitgeberbeitrag Pensionskasse	1'500		1'500		1'316.40	
305.00	Unfall-/Krankenversicherungsbeiträge	400		400		406.85	
309.00	Übriger Personalaufwand	700		700		956.25	
310.00	Drucksachen, Publikationen, Inserate	8'400		8'400		10'010.05	
311.00	Anschaffung Mobiliar, Maschinen, Geräte	1'000		3'000			
313.00	Betriebs- und Verbrauchsmaterial	500		500			
314.00	Unterhalt der Sammelstellen	500		500		244.00	
317.00	Spesenentschädigungen	500		500		7.85	
318.10	Telefongebühren, Porti, Frachten	4'000		4'000		4'000.00	
318.20	Sachversicherungen					90.30	
318.40	Kehrichtentsorgung (Grundgebühr)	510'200		525'600		509'123.70	
319.00	Übriger Sachaufwand	1'200		1'200			
330.10	Abschreibung Kehrichtgebühren					1'525.22	
331.00	Ordentliche Abschreibungen	12'400		12'400			
380.00	Einlage in Spezialfinanzierung					40'494.52	
429.00	Aktivzinsen Spezialfinanzierung				5'100		
434.10	Kehrichtgebühren (Grundgebühren)		390'000		383'000		436'630.24
435.00	Erlöse aus Altpapier/Recycling		122'000		128'000		119'236.40
436.10	Rückerstattungen		12'000		12'000		11'990.00
436.20	Rückerstattung Standort-		30'000		30'000		30'000.00
	Entschädigung ZKRI						
480.00	Entnahme aus Spezialfinanzierung		8'600		21'900		

GEMEINDE ARTH		Voranschlag 2020		Voranschlag 2019		Rechnung 2018	
Konto	Laufende Rechnung – Detail	Aufwand	Ertrag	Aufwand	Ertrag	Aufwand	Ertrag
740	Friedhof und Bestattung	133'600	30'500	119'100	30'000	92'299.85	35'680.00
301.00	Besoldungen Personal	27'300		27'200		27'653.20	
303.00	Sozialversicherungsbeiträge	1'800		1'800		2'036.95	
304.00	Arbeitgeberbeitrag Pensionskasse	1'500		1'500		1'316.40	
305.00	Unfall-/Krankenversicherungsbeiträge	600		600		499.50	
310.00	Drucksachen, Inserate, Publikationen	1'000		1'000		1'093.85	
311.00	Anschaffung Mobiliar, Maschinen, Geräte, Fahrzeuge	4'000		4'000		5'639.50	
312.00	Energie, Wasser, Heizung	200		200		200.00	
313.00	Betriebs- und Verbrauchsmaterial	2'400		1'200		518.85	
314.00	Unterhalt Friedhof- und Betriebsanlagen	65'500		50'000		35'645.20	
315.00	Unterhalt Mobiliar, Maschinen, Geräte, Fahrzeuge	500		500			
317.00	Spesenentschädigungen	100		100		43.10	
318.10	Telefongebühren, Porti, Frachten	1'000		1'000		1'000.00	
318.20	Sachversicherungen	600		400		561.00	
318.40	Muldengebühren	500		500			
319.00	Übriger Sachaufwand	3'000		3'000		1'629.60	
331.00	Ordentliche Abschreibungen	22'000		23'500		13'000.00	
393.00	Kapitalzinsen	1'600		2'600		1'462.70	
434.00	Gräbertaxen		30'000		30'000		35'680.00
436.00	Anteil Begräbniskosten		500				
780	Übriger Umweltschutz	309'200	92'600	182'400	90'000	463'445.70	82'880.25
301.00	Besoldungen Personal	21'100		21'100		20'091.90	
303.00	Sozialversicherungsbeiträge	1'500		1'500		1'487.15	
304.00	Arbeitgeberbeitrag Pensionskasse	1'500		1'500		1'315.20	
305.00	Unfall-/Krankenversicherungsbeiträge	400		400		406.40	
309.00	Übriger Personalaufwand	400		400			
310.00	Drucksachen, Publikationen	500		500		500.00	
311.00	Anschaffung Mobiliar, Maschinen, Geräte	3'500		3'500		914.35	
313.00	Betriebs- und Verbrauchsmaterial	5'700		5'000		192.25	
314.10	Unterhalt der öffentlichen Toiletten	3'300		2'500		3'264.40	
314.20	Unterhalt Kadaversammelstelle Bernerhöhe	3'000		3'000		1'037.80	
315.00	Unterhalt Mobiliar, Maschinen, Geräte	2'000		2'000		3'337.00	
317.00	Spesenentschädigungen	100		100		106.90	
318.00	Aktivitäten Umweltschutz	115'300		110'000		95'381.20	
318.30	Gutachten, Rechtskosten	3'000		3'000		6'371.15	
318.50	Übrige Abfallbeseitigung	27'900		27'900		31'824.95	
318.70	Untersuchungen und Analysen	120'000				297'215.05	
436.00	Diverse Rückerstattungen		92'600		90'000		82'880.25
790	Raumordnung	241'000		275'000		190'070.20	
310.00	Drucksachen, Publikationen	500		500		524.55	
317.00	Spesenentschädigungen	500		500			
318.30	Gutachten, Rechtskosten	5'000		10'000		864.25	
318.40	Planungskosten Orts- und Zonenplanung	130'000		150'000		119'418.70	
318.50	Planungskosten Strassenerschliessung	55'000		50'000		30'121.25	
318.70	Vollzug Schutzzonenplanung	50'000		64'000		39'141.45	

GEMEINDE ARTH		Voranschlag 2020		Voranschlag 2019		Rechnung 2018	
Konto	Laufende Rechnung – Detail	Aufwand	Ertrag	Aufwand	Ertrag	Aufwand	Ertrag
8	VOLKSWIRTSCHAFT	93'700	56'000	98'600	72'000	47'022.80	28'200.00
802	Viehausstellung			23'500	18'000		
300.20	Tag- und Sitzungsgelder			100			
310.00	Büromaterial, Drucksachen, Publikationen			2'000			
313.00	Betriebs- und Verbrauchsmaterial			4'400			
314.00	Baulicher Unterhalt			6'100			
318.50	Ehrenkosten, Anlässe, Empfänge			10'900			
452.00	Bezirksbeitrag Viehausstellung				18'000		
830	Tourismus, Kommunale Werbung	76'600	28'000	45'300	26'000	33'782.80	
365.00	Beiträge an Verkehrsvereine und übrige Institutionen	76'600		45'300		33'782.80	
406.00	Kurtaxen		28'000		26'000		
840	Industrie, Gewerbe, Handel	17'100		29'800		13'240.00	
365.00	Beiträge an private Institutionen	17'100		29'800		13'240.00	
863	Energieversorgung		28'000		28'000		28'200.00
410.00	Verteilprovision EW Schwyz		28'000		28'000		28'200.00
9	FINANZEN UND STEUERN	323'400	26'529'600	548'200	25'612'200	343'261.24	24'646'664.36
900	Gemeindesteuern	140'000	18'364'000	130'000	17'814'000	166'835.88	17'192'024.34
329.10	Steuerskonti	45'000		45'000		39'815.13	
330.10	Abschreibung Steuerverluste	70'000		60'000		101'292.00	
361.00	Pauschale Steueranrechnung	25'000		25'000		25'728.75	
400.00	Ordentliche Steuern natürliche Personen		14'700'000		14'245'000		13'608'733.75
400.10	Ordentliche Steuern natürliche Personen - Vorjahre		1'100'000		1'000'000		1'399'276.05
400.20	Nach- und Strafsteuern natürliche Personen		40'000		40'000		63'286.40
400.30	Eingang abgeschriebener Steuern natürlicher Personen		70'000		40'000		80'828.89
400.40	Quellensteuern		700'000		740'000		611'552.40
400.50	Lotterie-, Liquidationsgewinn- und Kapitalabfindungssteuern		250'000		200'000		265'089.65
401.00	Ordentliche Steuern juristische Personen		1'400'000		1'445'000		1'316'014.80
401.10	Ordentliche Steuern iur. Personen - Vorjahre		50'000		50'000		-208'297.70
401.30	Eingang abgeschriebener Steuern iur. Personen		1'000		1'000		
406.10	Hundesteuern		53'000		53'000		55'540.10
920	Finanzausgleich		6'461'200		6'449'400		5'847'700.00
444.10	Steuerkraftabschöpfung		6'112'400		5'704'600		5'590'500.00
444.20	Kantonsbeitrag an den Normaufwandausgleich		348'800		744'800		257'200.00
931	Anteil an kantonalen Steuern		1'236'000		1'008'100		1'363'400.00
441.00	Anteil Grundstückgewinnsteuern		1'236'000		1'008'100		1'363'400.00

INVESTITIONSRECHNUNG		Voranschlag 2020		Voranschlag 2019		Rechnung 2018	
Konto	Bezeichnung	Ausgaben	Einnahmen	Ausgaben	Einnahmen	Ausgaben	Einnahmen
0	ALLGEMEINE VERWALTUNG Nettoeinnahmen / Ausgaben	1'820'000	0	7'585'500	0	301'854	0
			1'820'000		7'585'500		301'854
1	ÖFFENTLICHE SICHERHEIT Nettoeinnahmen/Ausgaben	115'000	0	63'000	0	520'972	71'250
			115'000		63'000		449'722
2	BILDUNG Nettoeinnahmen/Ausgaben	1'039'000	0	934'000	0	577'044	0
			1'039'000		934'000		577'044
3	KULTUR UND FREIZEIT Nettoeinnahmen/Ausgaben	3'520'000	0	1'621'000	0	102'041	0
			3'520'000		1'621'000		102'041
4	GESUNDHEIT Nettoeinnahmen/Ausgaben	0	0	0	0	0	0
5	SOZIALE WOHLFAHRT Nettoeinnahmen/Ausgaben	0	0	0	0	0	0
6	VERKEHR Nettoeinnahmen/Ausgaben	10'490'000	3'900'000	4'950'000	0	1'158'413	0
			6'590'000		4'950'000		1'158'413
7	UMWELT, RAUMORDNUNG Nettoeinnahmen/Ausgaben	1'541'000	1'420'000	1'196'000	990'000	1'029'749	1'029'749
			121'000		206'000		
8	VOLKSWIRTSCHAFT Nettoeinnahmen/Ausgaben	0	0	0	0	0	0
9	ABSCHLUSS Nettoeinnahmen/Ausgaben	0	0	0	0	0	0
	Total Aufwandüberschuss Ertragsüberschuss	18'525'000	5'320'000	16'349'500	990'000	3'690'074.00	1'100'999.15
			13'205'000		15'359'500		2'589'074.85
	Total	18'525'000	18'525'000	16'349'500	16'349'500	3'690'074.00	3'690'074.00

Prozentualer Anteil Investitionen 2020

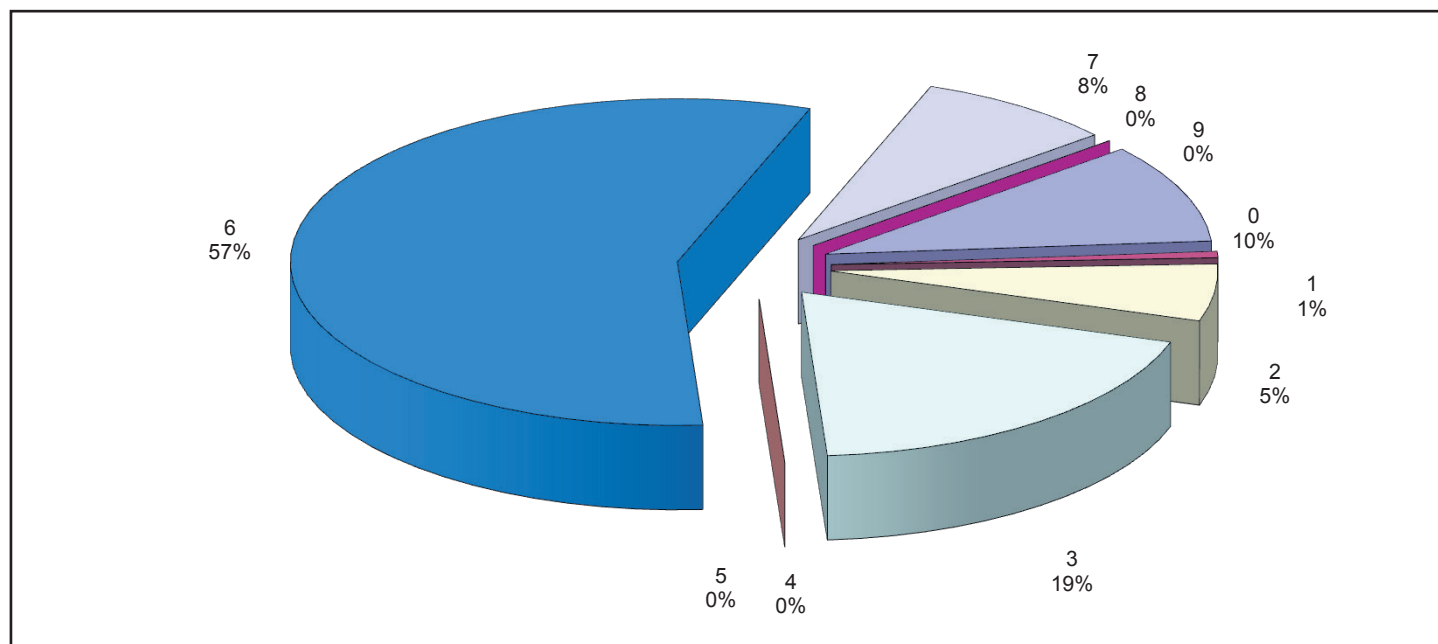

INVESTITIONSRECHNUNG – ARTENGLIEDERUNG		Voranschlag 2020		Voranschlag 2019		Rechnung 2018	
Konto	Bezeichnung	Ausgaben	Einnahmen	Ausgaben	Einnahmen	Ausgaben	Einnahmen
5	AUSGABEN	18'525'000		16'349'500		3'690'074.00	
50	Sachgüter	18'525'000		16'349'500		3'690'074.00	
501	Tiefbauten	15'359'000		7'705'000		2'209'217.55	
503	Hochbauten	2'569'000		8'359'500		600'239.80	
506	Mobilien, Maschinen, Fahrzeuge	597'000		285'000		880'616.65	
6	EINNAHMEN		5'320'000		990'000		1'100'999.15
61	Nutzungsabgaben und Vorteilsentgelte		300'000		300'000		123'201.25
610	Anschlussgebühren		300'000		300'000		123'201.25
65	Entnahme Verpflichtungen Investitionsrechnung		1'120'000		690'000		906'547.90
650	Entnahme Verpflichtungen Investitionsrechnung		1'120'000		690'000		906'547.90
66	Beiträge für eigene Rechnung		3'900'000				71'250.00
660	Bund						
661	Kanton						71'250.00
669	Übrige Beiträge		3'900'000				
		18'525'000	5'320'000	16'349'500	990'000	3'690'074.00	1'100'999.15
	Einnahmenüberschuss		13'205'000		15'359'500		2'589'074.85
	Ausgabenüberschuss						
		18'525'000	18'525'000	16'349'500	16'349'500	3'690'074.00	3'690'074.00

GEMEINDE ARTH		Voranschlag 2020		Voranschlag 2019		Rechnung 2018	
Konto	Investitionsrechnung – Detail	Ausgaben	Einnahmen	Ausgaben	Einnahmen	Ausgaben	Einnahmen
0	ALLGEMEINE VERWALTUNG	1'820'000		7'585'500		301'854.20	
020	Gemeindeverwaltung	170'000		160'000		73'049.35	
506.10	Anschaffungen IT	170'000		160'000		73'049.35	
060	Verwaltungsliegenschaften	1'650'000		7'425'500		228'804.85	
503.40	Sanierung ehemaliges Alters- und Pflegeheim Hofmatt inkl. Kindergarten	1'650'000		7'395'500		212'094.80	
503.60	Überdachung Bushaltestellen			30'000		16'710.05	
1	ÖFFENTLICHE SICHERHEIT	115'000		63'000		520'972.00	71'250.00
140	Feuerwehr	115'000		63'000		520'972.00	71'250.00
506.10	Ersatz Puch/Zugfahrzeug	115'000					
506.20	Schlauchverleger			63'000			
506.80	Ersatz Tanklöschfahrzeug					520'972.00	
661.00	Kantonsbeitrag						71'250.00
2	BILDUNG	1'039'000		934'000		577'044.15	
240	Schulliegenschaften und Anlagen	1'039'000		934'000		577'044.15	
503.13	Altes Schulhaus Arth	15'000					
503.24	Turnhalle Sonnegg, Sanierung Fassade	794'000		814'000		348'291.55	
503.25	Schulhaus Zwygarten, Fasserverkleidung	20'000					
503.27	Schulhaus Hofmatt					23'143.40	
503.28	Einbau Gruppenraum						
503.28	Altes Schulhaus Arth			120'000			
503.30	Aussenanlage/Spielanlage						
503.30	Schulhaus Hofmatt	90'000					
506.01	Ersatz Liftanlage						
506.01	ICT Konzept, Information und Communication Technolgy	120'000				23'534.20	
506.02	Neuanschaffung Präsentationsbildschirme Schulzimmer					68'451.95	
506.03	Steuerung Heizung SH Sonnegg					113'623.05	
3	KULTUR UND FREIZEIT	3'520'000		1'621'000		102'041.35	
340	Sport- und Freizeitanlagen	3'500'000		1'621'000		102'041.35	
501.10	bbzg Aussenanlage			440'000			
501.20	Sportzentrum	3'500'000		1'181'000		102'041.35	
345	Seebad Arth	20'000					
501.30	Sanierung Seezugang	20'000					
	Seeufergestaltung						
6	VERKEHR	10'490'000	3'900'000	4'950'000		1'158'413.15	
620	Gemeindestrassen	10'490'000	3'900'000	4'950'000		1'149'482.35	
501.01	Projektierungsrahmenkredit	350'000		800'000			
501.16	ESP Bahnhof Arth-Goldau					956'610.50	
501.17	Bahnhofplatz/Busbahnhof Goldau	9'700'000		4'000'000			
501.30	Ausbau Eisenbahnweg Goldau					107'200.00	
501.35	Erschliessung Areal Chilefeld					4'685.75	
501.60	Ausbau Schulweg Arth			100'000			
501.80	Ausbau Breitgasse, Arth	60'000		50'000			
	Totalsanierung						
501.81	Lehrerparkplatz Hofmatt, Umgestaltung	100'000					
501.82	Parkplatz Sportanlage Tierpark	150'000					
	Belagseratz						
506.60	Ersatz Muldenkipper NISSAN					80'986.10	
506.80	Ersatz Traktor	130'000					
669.00	Beiträge Dritter		3'900'000				

GEMEINDE ARTH		Voranschlag 2020		Voranschlag 2019		Rechnung 2018	
Konto	Investitionsrechnung – Detail	Ausgaben	Einnahmen	Ausgaben	Einnahmen	Ausgaben	Einnahmen
660	Schiffahrt					8'930.80	
501.01	Ersatz Prellanlage					8'930.80	
7	UMWELT, RAUMORDNUNG	1'541'000	1'420'000	1'196'000	990'000	1'029'749.15	1'029'749.15
710	Abwasserbeseitigung	1'420'000	1'420'000	990'000	990'000	1'029'749.15	1'029'749.15
501.09	Gewässerschutzbauten 2010–2020 Fischmatt					12'259.55	
501.11	Gewässerschutzbauten 2010–2020 Bauareal Gütsch, Goldau	350'000		350'000			
501.15	Gewässerschutzbauten 2010–2020 Zaystrasse, Goldau						
501.17	Gewässerschutzbauten 2010–2020 Tramweg Goldau, Gebiet Harmettlen	500'000					
501.19	Gewässerschutzbauten 2010–2020 Gebiet Guetwindi, Oberarth					274'579.50	
501.20	Gewässerschutzbauten 2010–2020 Bergstrasse, Oberarth	120'000		120'000			
501.25	Gewässerschutzbauten 2010–2020 Groberschliessungen Kanalisationen	100'000		100'000			
501.26	Gewässerschutzbauten 2010–2020 Verschiedene Leitungsverlegungen	200'000		200'000		236'534.40	
501.27	Gewässerschutzbauten 2010–2020 Leitungsanlagen für zukünftige Baugebiete	100'000		20'000			
501.36	Gewässerschutzbauten 2010–2020 Gebiet Tenn-/Sunnmatt/Quellenbach Neubau Meteorwasserleitung	20'000		20'000			
501.37	Gewässerschutzbauten 2010–2020 Gebiet Sonnegg/Goldbach, Goldau Sanierung Meteorwasserleitung				3'266.25		
501.38	Gewässerschutzbauten 2010–2020 Gebiet Sonnegg Tannenweg bis Rigi-Aa Sanierung Meteorwasserleitung				85'330.50		
501.39	Gewässerschutzbauten 2010–2020 Ersatz Regenwasserleitung Güterstrasse - Ottenbach bzw. Goldbach					417'778.95	
501.40	Ausbau Breitgasse, Totalsanierung	30'000		180'000			
610.00	Abwasser-Anschlussgebühren		300'000		300'000		123'201.25
650.00	Entnahme aus Verpflichtungen Abwasserbeseitigung		1'120'000		690'000		906'547.90
720	Abfallsbeseitigung	62'000		62'000			
506.00	Unterflurcontainer	62'000		62'000			
740	Friedhof und Bestattung	59'000		144'000			
501.01	Fassadensanierung Nebengebäude Goldau	59'000		144'000			
		18'525'000	5'320'000	16'349'500	990'000	3'690'074.00	1'100'999.15
	Einnahmenüberschuss		13'205'000		15'359'500		2'589'074.85
	Ausgabenüberschuss						
		18'525'000	18'525'000	16'349'500	16'349'500	3'690'074.00	3'690'074.00

Voranschlag 2020 / Finanzplanung 2021 - 2023

VERWALTUNGSRECHNUNG ÜBERSICHT Ergebnisse	VORANSCHLAG 2020		FINANZPLANUNG 2021		FINANZPLANUNG 2022		FINANZPLANUNG 2023	
	Soll	Haben	Soll	Haben	Soll	Haben	Soll	Haben
Laufende Rechnung								
Total Aufwand	37'855'100	35'257'000	35'946'200	35'473'200	36'540'100	35'097'600	37'485'900	35'295'300
Total Ertrag		2'598'100		473'000		1'442'500		2'190'600
Aufwandüberschuss Ertragsüberschuss								
Investitionsrechnung								
Total Ausgaben	18'525'000	5'320'000	9'188'000	550'000	2'443'200	420'000	11'105'000	480'000
Total Einnahmen		13'205'000		8'638'000		2'023'200		10'625'000
Nettoinvestitionen Einnahmenüberschuss IR								
Finanzierung								
Nettoinvestitionen	13'205'000		8'638'000	1'825'200	2'023'200	1'963'500	10'625'000	2'420'500
Einnahmenüberschuss IR		3'004'400						
Abschreibungen	344'200		68'400		108'600		112'800	
Saldo Spezialfinanzierungen	2'598'100		473'000		1'442'500		2'190'600	
Aufwandüberschuss Laufende Rechnung								
Ertragsüberschuss Laufende Rechnung								
Finanzierungsfehlbetrag Finanzierungsüberschuss		13'142'900		7'354'200		1'610'800		10'507'900
Berechnung Selbstfinanzierung								
Abschreibungen	3'004'400			1'825'200		1'963'500		2'420'500
Saldo Spezialfinanzierungen	-344'200			-68'400		-108'600		-112'800
Aufwandüberschuss	-2'598'100			-473'000		-1'442'500		-2'190'600
Ertragsüberschuss								
Selbstfinanzierung		62'100		1'283'800		412'400		117'100
Nettoinvestitionen Einnahmenüberschuss IR		13'205'000		8'638'000		2'023'200		10'625'000
Berechnung Selbstfinanzierungsgrad								
Selbstfinanzierung x 100		0.47%		14.86%		20.38%		1.10%
geteilt durch Nettoinvestitionen								

INVESTITIONSPLANUNG – DETAIL		Voranschlag		Finanzplan		
Funktionale Gliederung		2019	2020	2021	2022	2023
0	ALLGEMEINE VERWALTUNG	7'585'500	1'820'000	90'000	20'000	40'000
020	Gemeindeverwaltung	160'000	170'000	60'000	20'000	40'000
506.10	Anschaffungen IT	160'000	170'000	60'000	20'000	40'000
060	Verwaltungsliegenschaften	7'425'500	1'650'000	30'000		
503.40	Sanierung ehemaliges Alters- und Pflegeheim Hofmatt inkl. Kindergarten	7'395'500	1'650'000			
503.60	Überdachung Bushaltestellen	30'000		30'000		
1	ÖFFENTLICHE SICHERHEIT	63'000	115'000	120'000	190'000	20'000
140	Feuerwehr	63'000	115'000	120'000	190'000	20'000
506.10	Ersatz Puch/Zugfahrzeug		115'000			
506.20	Schlauchverleger	63'000				
506.30	Ersatz Anhänger					20'000
506.40	Ersatz Atemschutzgeräte			120'000		
506.70	Ersatz Schutzbekleidung				190'000	
2	BILDUNG	934'000	1'039'000	358'000	1'035'500	1'105'000
240	Schulliegenschaften und Anlagen	934'000	1'039'000	358'000	1'035'500	1'105'000
503.13	Altes Schulhaus, Arth		15'000	70'000		
503.23	Schulhaus Hofmatt, Arth (Gebäudehülle)					870'000
503.24	Turnhalle Sonnegg Sanierung Fassade	814'000	794'000			
503.25	Schulhaus Zwygarten, Fassenverkleidung		20'000	130'000		
503.26	Schulhaus Rigi, Sanierung Gebäudehülle			20'000	800'000	
503.28	Altes Schulhaus, Arth, Aussenanlage/Spielanlage	120'000				
503.29	Hofmatt/Zwygarten, Aufwertung Pausenplatz			8'000	30'000	120'000
503.30	Schulhaus Hofmatt, Ersatz Liftanlage		90'000			
503.31	Sanierung Kies Rondellen Zwygarten			10'000	90'000	
506.01	ICT Konzept, Information und Communication Technolgy		120'000	120'000	115'500	115'000
3	KULTUR UND FREIZEIT	1'621'000	3'520'000	3'480'000	-1'152'300	
340	Sport- und Freizeitanlagen	1'621'000	3'500'000	3'300'000	-1'152'300	
501.10	bbzg Aussenanlage	440'000				
501.20	Sportzentrum	1'181'000	3'500'000	3'300'000	-1'152'300	
345	Seebad Arth		20'000	180'000		
501.30	Sanierung Seezugang, Seeufergestaltung		20'000	180'000		

INVESTITIONSPLANUNG – DETAIL		Voranschlag		Finanzplan		
Funktionale Gliederung		2019	2020	2021	2022	2023
6	VERKEHR	4'950'000	6'590'000	4'590'000	1'930'000	9'460'000
620	Gemeindestrassen	4'950'000	6'590'000	4'590'000	1'930'000	9'460'000
501.01	Projektierungsrahmenkredit	800'000	350'000	150'000	150'000	150'000
501.17	Bahnhofplatz/Busbahnhof, Goldau	4'000'000	9'700'000	4'000'000		
501.18	ESP Erschliessung Strassen, Goldau				1'000'000	8'000'000
501.40	Rathausplatz bis Hofmattareal, Arth				140'000	1'060'000
501.60	Ausbau Schulweg, Arth	100'000		60'000	440'000	
501.80	Ausbau Breitgasse, Arth, Totalsanierung	50'000	60'000	300'000		
501.81	Lehrerparkplatz Hofmatt, Asphaltierung		100'000			
501.82	Parkplatz Sportanlage Tierpark, Belagsersatz		150'000			
506.80	Ersatz Traktor		130'000			
506.81	Ersatz Toyota Landcruiser			80'000		
506.82	Ersatz Reform				200'000	
506.83	Ersatz Kehrmaschine					250'000
669.00	Beiträge Dritter		-3'900'000			
7	UMWELT, RAUMORDNUNG	206'000	121'000	0	0	0
710	Abwasserbeseitigung	0	0	0	0	0
501.11	Gewässerschutzbauten 2010–2020					
	Bauareal Gütsch, Goldau	350'000	350'000			
501.17	Gewässerschutzbauten 2010–2020					
	Tramweg, Goldau, Gebiet Harmettlen		500'000			
501.20	Gewässerschutzbauten 2010–2020					
	Bergstrasse, Oberarth	120'000	120'000			
501.25	Gewässerschutzbauten 2010–2020					
	Groberschliessungen Kanalisationen	100'000	100'000	100'000	100'000	100'000
501.26	Gewässerschutzbauten 2010–2020					
	Verschiedene Leitungsverlegungen	200'000	200'000	200'000	200'000	200'000
501.27	Gewässerschutzbauten 2010–2020					
	Leitungsanlagen für zukünftige Baugebiete	20'000	100'000	100'000	100'000	100'000
501.33	Gewässerschutzbauten 2010–2020					
	Totalsanierung Rathausplatz, Arth					
	Neubau Meteorwasserleitung				20'000	80'000
501.36	Gewässerschutzbauten 2010–2020					
	Gebiet Tenn-/Sunnmatt/Quellenbach					
	Neubau Meteorwasserleitung	20'000	20'000			
501.40	Ausbau Breitgasse, Totalsanierung	180'000	30'000	150'000		
610.00	Abwasser-Anschlussgebühren	-300'000	-300'000	-150'000	-150'000	-150'000
650.00	Entnahme aus Verpflichtungen					
	Abwasserbeseitigung	-690'000	-1'120'000	-400'000	-270'000	-330'000
720	Abfallsbeseitigung	62'000	62'000			
506.00	Unterflurcontainer	62'000	62'000			
740	Friedhof und Bestattung	144'000	59'000			
501.01	Fassadensanierung Nebengebäude, Goldau	144'000	59'000			
Nettoinvestitionen/Einnahmenüberschuss		15'359'500	13'205'000	8'638'000	2'023'200	10'625'000

Voranschlag 2020 / Finanzplanung 2021 - 2023

LAUFENDE RECHNUNG	VORANSCHLAG 2020		FINANZPLANUNG 2021		FINANZPLANUNG 2022		FINANZPLANUNG 2023	
	Aufwand	Ertrag	Aufwand	Ertrag	Aufwand	Ertrag	Aufwand	Ertrag
0 ALLGEMEINE VERWALTUNG	4'800'600	676'200	4'327'300	676'200	4'347'600	676'200	4'376'000	676'200
1 ÖFFENTLICHE SICHERHEIT	2'083'400	1'494'500	1'292'100	1'679'500	1'278'100	1'100'500	1'282'200	1'100'500
2 BILDUNG	13'992'800	2'336'100	13'734'900	2'336'100	13'890'000	2'336'100	14'050'500	2'336'100
3 KULTUR UND FREIZEIT	987'600	58'500	895'700	45'000	868'100	58'500	850'200	45'000
4 GESUNDHEIT	783'800	0	783'800	0	783'800	0	783'800	0
5 SOZIALE WOHLFAHRT	9'298'700	1'685'000	9'600'900	1'685'000	9'949'100	1'685'000	10'290'400	1'685'000
6 VERKEHR	2'742'300	233'000	2'516'900	233'000	2'638'900	233'000	3'047'900	233'000
7 UMWELT, RAUMORDNUNG	2'748'800	2'188'100	2'358'900	2'035'800	2'350'200	2'036'700	2'342'100	2'038'100
8 VOLKSWIRTSCHAFT	93'700	56'000	117'200	74'000	93'700	56'000	117'200	74'000
9 FINANZEN UND STEUERN	323'400	26'529'600	318'500	26'708'600	340'600	26'915'600	345'600	27'107'400
Total	37'855'100	35'257'000	35'946'200	35'473'200	36'540'100	35'097'600	37'485'900	35'295'300
Aufwandüberschuss		2'598'100		473'000		1'442'500		2'190'600
Ertragsüberschuss								
Total	37'855'100	37'855'100	35'946'200	35'946'200	36'540'100	36'540'100	37'485'900	37'485'900

INVESTITIONSRECHNUNG	VORANSCHLAG 2020		FINANZPLANUNG 2021		FINANZPLANUNG 2022		FINANZPLANUNG 2023	
	Ausgaben	Einnahmen	Ausgaben	Einnahmen	Ausgaben	Einnahmen	Ausgaben	Einnahmen
0 ALLGEMEINE VERWALTUNG	1'820'000	0	90'000	0	20'000	0	40'000	0
1 ÖFFENTLICHE SICHERHEIT	115'000	0	120'000	0	190'000	0	20'000	0
2 BILDUNG	1'039'000	0	358'000	0	1'035'500	0	1'105'000	0
3 KULTUR UND FREIZEIT	3'520'000	0	3'480'000	0	0	1'152'300	0	0
4 GESUNDHEIT	0	0	0	0	0	0	0	0
5 SOZIALE WOHLFAHRT	0	0	0	0	0	0	0	0
6 VERKEHR	10'490'000	3'900'000	4'590'000	0	1'930'000	0	9'460'000	0
7 UMWELT, RAUMORDNUNG	1'541'000	1'420'000	550'000	550'000	420'000	420'000	480'000	480'000
8 VOLKSWIRTSCHAFT	0	0	0	0	0	0	0	0
9 FINANZEN UND STEUERN	0	0	0	0	0	0	0	0
Total	18'525'000	5'320'000	9'188'000	550'000	3'595'500	1'572'300	11'105'000	480'000
Nettoinvestitionen		13'205'000		8'638'000		2'023'200		10'625'000
Investitionsüberschuss								
Total	18'525'000	18'525'000	9'188'000	9'188'000	3'595'500	3'595'500	11'105'000	11'105'000

Voranschlag 2020 / Finanzplanung 2021 - 2023

LAUFENDE RECHNUNG		VORANSCHLAG 2020		FINANZPLANUNG 2021		FINANZPLANUNG 2022		FINANZPLANUNG 2023	
		Aufwand	Ertrag	Aufwand	Ertrag	Aufwand	Ertrag	Aufwand	Ertrag
Artengliederung									
3	AUFWAND	37'855'100		35'946'300		36'540'100		37'486'000	
30	Personalaufwand	14'823'600		14'958'500		15'094'200		15'231'800	
31	Sachaufwand	6'506'400		5'326'400		5'275'000		5'288'400	
32	Passivzinsen	214'900		210'000		232'100		237'100	
33	Abschreibungen	3'074'400		1'895'200		2'033'500		2'490'500	
35	Entschädigungen								
36	an Gemeinwesen	1'355'300		1'277'400		1'277'400		1'277'400	
38	Eigene Beiträge	11'679'800		11'994'500		12'360'800		12'691'500	
39	Einlagen in Spezialfinanzierungen	36'800		125'300		86'000		83'200	
	Interne Verrechnungen	163'900		159'000		181'100		186'100	
4	ERTRAG		35'257'000		35'473'300		35'097'600		35'295'400
40	Steuern		18'392'000		18'575'200		18'760'000		18'946'900
41	Regalien und Konzessionen		28'000		28'000		28'000		28'000
42	Vermögenserträge		394'700		395'500		395'500		395'500
43	Entgelte		5'694'400		5'890'900		5'335'400		5'321'900
44	Anteile und Beiträge								
45	ohne Zweckbindung		7'697'200		7'697'200		7'697'200		7'697'200
46	Rückstellungen von								
48	Gemeinwesen		828'600		846'600		828'600		846'600
	Beiträge für eigene Rechnung		1'677'200		1'687'200		1'677'200		1'677'200
49	Entnahmen aus Spezialfinanzierungen		381'000		193'700		194'600		196'000
	Interne Verrechnungen		163'900		159'000		181'100		186'100

INVESTITIONSRECHNUNG		VORANSCHLAG 2020		FINANZPLANUNG 2021		FINANZPLANUNG 2022		FINANZPLANUNG 2023	
		Ausgaben	Einnahmen	Ausgaben	Einnahmen	Ausgaben	Einnahmen	Ausgaben	Einnahmen
Artengliederung									
5	AUSGABEN	18'525'000		9'188'000		2'443'200		11'105'000	
50	Sachgüter	18'525'000		9'188'000		2'443'200		11'105'000	
56	Eigene Beiträge								
6	EINNAHMEN		5'320'000		550'000		420'000		480'000
60	Abgang von Sachgütern								
61	Nutzungsabgaben und Vorteilsentgelte		300'000		150'000		150'000		150'000
63	Rückstellungen für Sachgüter								
65	Entnahme Verpflichtungen								
66	Investitionsrechnung		1'120'000		400'000		270'000		330'000
	Beiträge für eigene Rechnung		3'900'000						

C. Bericht und Antrag der Rechnungsprüfungskommission an die Stimmberechtigten der Gemeinde Arth über den Voranschlag für das Jahr 2020

Als Rechnungsprüfungskommission haben wir den Voranschlag (Laufende Rechnung und Investitionsrechnung) für das Jahr 2020 der Gemeinde Arth auf ihre Rechtmässigkeit und Wirtschaftlichkeit geprüft.

Für den Voranschlag ist der Gemeinderat verantwortlich, während unsere Aufgabe darin besteht, diesen zu prüfen. Unsere Prüfung erfolgte nach dem gesetzlichen Auftrag sowie dem Handbuch über das Rechnungswesen für Bezirke und Gemeinden des Kantons Schwyz.

Gemäss unserer Beurteilung entspricht der Voranschlag den gesetzlichen Vorschriften. Wir beantragen, den Voranschlag für das Jahr 2020 mit einem Aufwandüberschuss von Fr. 2'598'100.00 und Nettoinvestitionen von Fr. 13'205'000.00 bei einem unveränderten Steuerfuss von 160% einer Einheit zu genehmigen.

Arth, 29. Oktober 2019

RECHNUNGSPRÜFUNGSKOMMISSION

Urban Baumann, Präsident
Tamara Bisang
Werner Hardegger
Andreas Jost
Manuel Schumacher

GEMEINDEWERKE ARTH

Voranschlag 2020 des Elektrizitätswerkes Arth

A. Bericht

Zusammenfassung Ergebnis Voranschlag 2020

Für das Jahr 2020 erwartet das Elektrizitätswerk Arth in der laufenden Rechnung einen Ertragsüberschuss von Fr. 560'300.00.

Die Betriebsbuchhaltung zeigt den Abschluss in den einzelnen Sparten des Elektrizitätswerks. Das Netzgeschäft weist einen Überschuss von Fr. 81'700.00 aus. Aufgrund der stark gestiegenen Energiepreise verzichten die Gemeindewerke Arth (GWA) auf einen Gewinn im Energiegeschäft und wirken so den hohen Marktpreisen entgegen. Die Erwartungen im Installationsgeschäft entsprechen mit Fr. 5'500.00 den Vorjahren und das Elektrofachgeschäft kann infolge von besseren Einkaufskonditionen den Gewinn auf Fr. 32'100.00 steigern. Die Immobilien erwirtschaften voraussichtlich einen Überschuss von Fr. 131'300.00 und das Drittgeschäft Fr. 7'900.00.

Leistungsauftrag zwischen den GWA und der Gemeinde Arth

Der Leistungsauftrag zwischen den GWA und der Gemeinde beträgt Fr. 344'800.00 und deckt den Aufwand für die kostenlose Stromversorgung von gemeindeeigenen Liegenschaften und den Betrieb und Unterhalt der öffentlichen Beleuchtung. Dem gegenüber steht der prognostizierte Ertrag von Fr. 358'900.00 aus der Tarifkomponente «Abgaben an die Gemeinde». Die Abgabe in der Höhe von 0.70 Rp/kWh bleibt für das Jahr 2020 unverändert.

Erläuterungen einzelner Positionen

- 300 Ertrag Energie und Netz
Die Veränderung ist hauptsächlich auf die gestiegenen Marktpreise im Energiegeschäft zurückzuführen. Mit dem Verzicht auf einen Gewinn können die GWA den Preisaufschlag etwas reduzieren. Weiter verringert sich der Aufschlag für den Gesamtpreis Elektrizität durch die günstigere Netznutzung und die Systemdienstleistungen des Übertragungsnetzbetreibers (SDL).
- 320 Verkaufserlös / DL-Ertrag
Der Verkaufserlös im Installations- und Elektrofachgeschäft beruht auf den Erfahrungswerten der Vorjahre. Der Liegenschaftsertrag nimmt aufgrund der angepassten internen Mieten leicht zu. Mit dem Bau einer Trafostation für Dritte kann der Ertrag Dienstleistungen stark gesteigert werden.
- 370 Eigenleistungen / Erlösminderungen
Der Erlös für die Eigenleistungen ergibt sich aus den Investitionen. Im Budget 2019 war er zu tief angesetzt, dies wurde nun im vorliegenden Budget korrigiert.
- 400 Beschaffung Energie und Netz
Der stark angestiegene Aufwand ist auf die neuen Einkaufskonditionen im Energiegeschäft zurückzuführen. Der Energiepreis der letzten drei Jahre wurde mit einem Vertrag festgesetzt. Der in dieser Zeit stetig gestiegene Marktpreis führt nun nach Ablauf des Vertrages zu einem Preissprung.
- 410 Materialaufwand / Fremdleistungen
Der Aufwand für die Hochspannung NE5, die Niederspannung NE7 und die öffentliche Beleuchtung wurde nach Erfahrungswerten der letzten Jahre angepasst. Die Ausgaben für die konventionellen Zähler und Netzkommando-Empfänger werden zurückgefahren. Diese werden laufend durch Smart Meter ersetzt. Das Lager-/Hilfsmaterial wird durch einen Drittauftrag (Bau einer Trafostation) stärker belastet.
- 420 Wareneinkauf
Das Ladengeschäft profitiert von besser ausgehandelten Einkaufskonditionen.

-
- 440 Übriger Sachaufwand / Aufwand Drittleistungen
Im Geografischen Informationssystem GIS können die Kontrollen und Nachträge aller Leitungs-Trassees voraussichtlich im 2019 abgeschlossen werden.
- 500 Personalaufwand
Insgesamt sinkt der Personalaufwand. Hauptursache ist die, nach sachgerechten Kriterien erhöhte Kostenumlage in die Wasserwerke. Der Aufwand der Rentenleistungen hingegen steigt durch die Auszahlung von Überbrückungsrenten an.
- 570 Sozialversicherungen
Die Anpassungen ergeben sich aus dem veränderten Personalaufwand.
- 600 Mietaufwand
Die Höhe der internen Mieten wurde neu berechnet und entsprechend angepasst. Zusätzlich wird ab dem kommenden Jahr auch der administrative Aufwand für die Bewirtschaftung der Geschäftsliegenschaft verrechnet.
- 650 Verwaltungsaufwand
Der Aufwand für Büromaterial, Drucksachen und Telefonspesen wurde nach den Erfahrungswerten der Vorjahre reduziert. Die Kosten für die externe Revision und die Erarbeitung von allgemeinen Geschäftsbedingungen lassen die Beratungskosten ansteigen. Dagegen reduzieren sich die Unterhaltskosten für die EDV.

Die Umlage der Verwaltungskosten vom Elektrizitätswerk zum Wasserwerk wurde mittels einem sachgerechten Umlageschlüssel überarbeitet. Das führt zu einer Reduktion des Aufwands.
- 690 Abschreibungen
Die Investitionen sind gegenüber dem Vorjahr deutlich höher, demzufolge steigt auch der Aufwand für die Abschreibungen.

Investitionsrechnung 2020

Die Investitionen für das Jahr 2020 belaufen sich auf Total Fr. 1'721'500.00.

Im MS-Netz NE5 ist der Erwerb der Mittelspannungsanlage im UW Goldau von der CKW geplant. Eine erste Tranche in der Höhe von Fr. 300'000.00 wird ins Budget aufgenommen.

Im Weiteren sind folgende Netzsanierungen geplant: TS St. Georg – TS Turm, TS Unterführung SBB – TS Stellwerk SBB, TS Bräpfet – TS Schwändiberg, TS Bräpfet – TS Belgerts und TS Chilenfeld – TS Fischmatt. Zwischen der TS Bischofsmöösli und der TS Union ist eine neue Mittelspannungsleitung geplant.

Bei den Trafostationen sind nachfolgende Ersatzbauten geplant: Ersatz der Mittelspannungsanlage in der TS Lindenweg, TS Park, TS Wegscheid und TS Ottenbach. Die Trafostation St. Adrian wird durch einen Neubau an gleicher Stelle ersetzt. Der Aufwand dieser geplanten Projekte ist kleiner als im Voranschlag 2019.

Der voraussichtliche Aufwand im NS-Netz NE7 ist ebenfalls geringer als im Budget 2019. Neben kleineren Sanierungsmassnahmen wird parallel zur MS-Leitung zwischen der TS Bischofsmöösli und der TS Union die Versorgungssicherheit durch eine Niederspannungsleitung erhöht.

Weiter wird in die Smart-Meter-Infrastruktur investiert. Bis ins Jahr 2027 soll der grösste Teil der heutigen Zähler ersetzt sein.

Bei der öffentlichen Beleuchtung ist die Umrüstung auf eine zeitgemässe LED-Beleuchtung auf einem Teilstück entlang der Zugerstrasse / Gotthardstrasse geplant. Dies führt gegenüber den Vorjahren zu Mehraufwendungen.

Altersbedingt muss ein Fahrzeug ersetzt werden. Geplant ist die Ablösung des Pick-up. Der neue Notstromgenerator bedingt eine Anhängerlast von 3'500 kg.

Der Ertrag der Baukostenbeiträge (Anschlussgebühren) ist mit Fr. 350'000.00 budgetiert. Somit verbleiben Fr. 1'371'500.00 als Nettoinvestition. Diese werden mit eigenen Mitteln finanziert.

Voranschlag 2020 der Gemeindewerke Arth

ELEKTRIZITÄTSWERK ARTH ÜBERSICHT	VORANSCHLAG 2020		VORANSCHLAG 2019		RECHNUNG 2018	
ERGEBNISSE	SOLL	HABEN	SOLL	HABEN	SOLL	HABEN
Laufende Rechnung						
Total Aufwand	10'604'900		9'414'500		9'420'848.07	
Total Ertrag		11'165'200		10'067'400		10'538'185.03
Aufwandüberschuss						
Ertragsüberschuss	560'300		652'900		1'117'336.96	
Investitionsrechnung						
Total Ausgaben	1'721'500		1'469'000		928'038.04	
Total Einnahmen		350'000		250'000		206'184.04
Nettoinvestitionen		1'371'500		1'219'000		721'854.00
Finanzierung						
Nettoinvestitionen	1'371'500		1'219'000		721'854.00	
Abschreibungen		598'400		484'400		430'335.60
Aufwandüberschuss		560'300		652'900		1'117'336.96
Finanzierungsfehlbetrag		212'800		81'700		
Finanzierungsüberschuss					825'818.56	
Selbstfinanzierungsgrad	84%		93%		> 100%	

ELEKTRIZITÄTSWERK ARTH	VORANSCHLAG 2020		VORANSCHLAG 2019		RECHNUNG 2018	
LAUFENDE RECHNUNG	AUFWAND	ERTRAG	AUFWAND	ERTRAG	AUFWAND	ERTRAG
SPARTENRECHNUNG	Betriebsbuchhaltung		Betriebsbuchhaltung		Finanzbuchhaltung	
NETZGESCHAEFT NETTO ERTRAG	6'397'900 81'700	6'479'600	6'335'100 118'700	6'453'800		
ENERGIEGESCHAEFT NETTO ERTRAG	3'634'300 0	3'634'300	2'504'300 49'000	2'553'300		
TOTAL VERWALTUNG/BETRIEB/STROM NETTO AUFWAND	10'032'200 81'700	10'113'900	8'839'400 167'700	9'007'100	8'512'426.72 967'419.86	9'479'846.58
INSTALLATION NETTO ERTRAG	250'000 5'500	255'500	254'000 1'000	255'000	273'039.75 3'117.09	276'156.84
LADEN NETTO ERTRAG (AUFWAND)	470'900 32'100	503'000	511'700 5'300	517'000	525'094.02	518'716.91 6'377.11
IMMOBILIEN NETTO ERTRAG	147'300 131'300	278'600	167'300 105'900	273'200	110'287.58 153'177.12	263'464.70
DRITTE NETTO ERTRAG (AUFWAND)	8'900 7'900	16'800				
	11'167'800	11'167'800	10'052'300	10'052'300	10'544'562.14	10'544'562.14
GEWINN / VERLUST						
Total Aufwand	10'909'300		9'772'400		9'420'848.07	
Total Ertrag		11'167'800		10'052'300		10'538'185.03
Ertragsüberschuss	258'500		279'900		1'117'336.96	
Aufwandüberschuss						
Total	11'167'800	11'167'800	10'052'300	10'052'300	10'538'185.03	10'538'185.03
ÜBERLEITUNG BETRIEBS- ZU FINANZBUCHHALTUNG						
ERTRAGSÜBERSCHUSS BETRIEBSBUCHHALTUNG		258'500		279'900		
Kalkulatorische Zinsen		490'300		380'800		
Kalkulatorische Abschreibungen		409'900		476'600		
Buchhalterische Abschreibungen	598'400		484'400			
ERTRAGSÜBERSCHUSS FINANZBUCHHALTUNG	560'300		652'900		1'117'336.96	

ELEKTRIZITÄTSWERK ARTH		VORANSCHLAG 2020		VORANSCHLAG 2019		RECHNUNG 2018	
KONTO	BEZEICHNUNG	AUFWAND	ERTRAG	AUFWAND	ERTRAG	AUFWAND	ERTRAG
300	Ertrag Energie und Netz		9'406'600		8'671'600		8'826'898.47
3000	Ertrag Energie		3'497'000		2'610'300		2'676'854.69
3010	Ertrag Netznutzung		4'289'300		4'399'700		4'235'151.83
3020	Ertrag SDL Swissgrid		82'100		123'100		165'254.39
3030	Ertrag erneuerbare Energien/ Gewässerschutz		1'179'300		1'179'500		1'188'143.58
3050	Ertrag Leistungsauftrag Gemeinde		358'900		359'000		361'493.98
3090	Netzkostenminderung						200'000.00
320	Verkaufserlös/DL-Ertrag		1'295'600		1'195'200		1'297'414.88
3200	Verkaufserlös		755'000		760'000		774'864.48
3250	Liegenschaftsertrag		240'600		235'200		249'620.00
3400	Ertrag Dienstleistungen		300'000		200'000		272'930.40
360	Übriger Ertrag		63'000		61'500		66'154.33
3600	Übriger Ertrag		63'000		61'500		66'154.33
370	Eigenleistungen/ Erlösminderungen	2'500	250'000	6'000	130'000	2'247.31	234'073.00
3700	Aktivierte Eigenleistungen		250'000		130'000		234'073.00
3790	Debitorenverluste	2'500		6'000		2'247.31	
400	Beschaffung Energie und Netz	5'858'500		4'770'700		4'928'279.40	
4000	Einkauf Energie	3'366'800		2'286'600		2'302'314.01	
4010	Aufwand Netznutzung	1'077'100		1'059'500		1'166'958.50	
4020	Aufwand Systemdienstleistungen	82'100		123'100		162'329.76	
4030	Abgaben erneuerbare Energien/ Gewässerschutz	1'179'300		1'179'500		1'170'277.77	
4040	Einkauf USP	58'400		31'800		33'992.21	
4050	Aufwand Leistungsauftrag Gemeinde	94'800		90'200		92'407.15	
410	Materialaufwand/Fremdleistungen	755'300		775'100		724'908.31	
4100	Aufwand Hochspannung NE5	75'000		85'000		151'423.61	
4110	Aufwand Trafostationen	80'000		80'000		67'457.22	
4120	Aufwand Niederspannung NE7	210'000		230'000		201'067.00	
4130	Aufwand Zähler/NKE	46'900		100'100		102'493.33	
4140	Aufwand öffentl. Beleuchtung ÖB	110'000		145'000		104'660.28	
4190	Lager-/Hilfsmaterial	233'400		135'000		97'806.87	
420	Wareneinkauf	367'000		407'000		435'201.33	
4200	Wareneinkauf	367'000		407'000		435'201.33	
440	Übriger Sachaufwand/ Aufwand Drittleistungen	195'800		236'200		177'474.59	
4400	Übriger Sachaufwand	78'100		78'400		77'066.81	
4410	Unterhalt Netzpläne	61'000		92'000		39'606.22	
4420	Förderprogramme	52'700		65'800		60'801.56	
4450	Aufwand für Drittleistungen	4'000		0		0.00	
450	Energie/Wasser/Heizung	43'200		42'200		43'840.98	
4500	Energie, Wasser, Heizung	43'200		42'200		43'840.98	

ELEKTRIZITÄTSWERK ARTH		VORANSCHLAG 2020		VORANSCHLAG 2019		RECHNUNG 2018	
KONTO	BEZEICHNUNG	AUFWAND	ERTRAG	AUFWAND	ERTRAG	AUFWAND	ERTRAG
500	Personalaufwand	1'689'600	9'000	1'754'200	9'000	1'711'395.60	27'652.55
5000	Besoldungen Personal	1'553'400		1'675'100		1'631'280.08	
5030	Lohnkosten Personaldienst Gde	54'200		52'100		54'100.20	
5040	Rentenleistungen	64'500		9'000		8'941.55	
5070	Leistungen von Sozialversicherungen		9'000		9'000		27'652.55
5090	Honorar GL-Präsident/RPK	17'500		18'000		17'073.77	
570	Sozialversicherungen	297'200		312'800		308'065.65	
5700	AHV, IV, EO, ALV, FAK	119'000		125'600		125'819.50	
5720	Berufliche Vorsorge BVG	139'200		147'100		142'812.50	
5730	Unfall-/Krankentaggeldvers. UVG/KTG	39'000		40'100		39'433.65	
580	Übriger Personalaufwand	74'100		71'300		54'705.48	
5800	Übriger Personalaufwand	30'100		23'000		15'934.05	
5810	Aus- und Weiterbildung	33'000		37'200		29'803.98	
5820	Spesenentschädigung	11'000		11'100		8'967.45	
600	Mietaufwand	121'500		111'000		111'000.00	
6000	Mietaufwand	121'500		111'000		111'000.00	
610	Unterhalt, Reparaturen, Ersatz	132'200		119'200		78'703.96	
6100	URE Werkzeuge/Magazin/Werkstatt	113'100		101'600		59'338.44	
6110	Betriebssicherheit	19'100		17'600		19'365.52	
620	Fahrzeugaufwand	33'400		33'500		36'904.11	
6200	Betriebsaufwand Fahrzeuge	33'400		33'500		36'904.11	
630	Sachversicherungen	29'800		30'700		29'542.00	
6300	Sachversicherungen	29'800		30'700		29'542.00	
650	Verwaltungsaufwand	400'100	140'900	429'000	172'100	337'425.41	
6500	Büromaterial/Drucksachen	17'600		33'200		11'515.01	
6510	Telefon/Porti/Bankspesen	39'100		50'300		37'312.19	
6520	Verbandsbeiträge	14'300		14'200		13'597.63	
6530	Beratungskosten	50'500		31'000		11'413.28	
6560	Unterhalt EDV	225'000		250'000		215'316.43	
6600	Infos/Werbung/Ausstellungen	53'600		50'300		48'270.87	
9200	Umlagen Verwaltung		140'900		172'100		
670	Übriger Betriebsaufwand	6'300		3'300		10'818.34	
6790	Übriger Betriebsaufwand	6'300		3'300		10'818.34	
680	Finanzerfolg		100		100		16.00
6800	Finanzertrag		100		100		16.00

ELEKTRIZITÄTSWERK ARTH		VORANSCHLAG 2020		VORANSCHLAG 2019		RECHNUNG 2018	
KONTO	BEZEICHNUNG	AUFWAND	ERTRAG	AUFWAND	ERTRAG	AUFWAND	ERTRAG
690	Abschreibungen	598'400		484'400		430'335.60	
6920	Abschr. Mobile Sachanlagen	74'000		64'200		59'474.09	
6962	Abschr. MS-Netz NE5	130'400		97'800		109'094.76	
6963	Abschr. Trafostationen	123'400		111'100		87'499.64	
6964	Abschr. NS-Netz NE7	144'100		106'900		123'519.58	
6965	Abschr. Smart Meter	72'000		40'000		0.00	
6967	Abschr. Öffentliche Beleuchtung ÖB	54'500		64'400		50'747.53	
800	a.o. Aufwand und Ertrag		0		0		85'975.80
8000	a.o. Ertrag		0		0		85'975.80
GEWINN / VERLUST							
	Total Aufwand	10'604'900		9'414'500		9'420'848.07	
	Total Ertrag		11'165'200		10'067'400		10'538'185.03
	Ertragsüberschuss	560'300		652'900		1'117'336.96	
	Aufwandüberschuss						
	Total	11'165'200	11'165'200	10'067'400	10'067'400	10'538'185.03	10'538'185.03

ELEKTRIZITÄTSWERK ARTH		VORANSCHLAG 2020		VORANSCHLAG 2019		RECHNUNG 2018	
INVESTITIONSRECHNUNG		AUSGABEN	EINNAHMEN	AUSGABEN	EINNAHMEN	AUSGABEN	EINNAHMEN
Total		1'721'500	1'721'500	1'469'000	1'469'000	928'038.04	928'038.04
Anlagen Elektrizitätswerk		1'590'000		1'325'000		837'419.25	
1620	MS-Netz NE5	500'000		200'000		383'582.21	
1630	Trafostationen	450'000		485'000		197'799.20	
1640	NS-Netz NE7	300'000		330'000		218'027.56	
1650	Smart Meter	200'000		200'000		0.00	
1670	Öffentl. Beleuchtung ÖB	140'000		110'000		38'010.28	
Mobilien/Maschinen/Fahrzeuge		131'500		144'000		90'618.79	
1500	Mobile Sachanlagen EW	131'500		144'000		90'618.79	
Gebühren/Beiträge			350'000		250'000		206'184.04
1690	Anschlussgebühren EW		350'000		250'000		206'184.04
Abschluss			1'371'500		1'219'000		721'854.00
Nettoinvestitionen			1'371'500		1'219'000		721'854.00

B. Antrag des Gemeinderates

Der Gemeinderat beantragt der Gemeindeversammlung, das vorliegende Budget 2020 des Elektrizitätswerkes Arth zu genehmigen.

C. Bericht und Antrag der Rechnungsprüfungskommission an die Stimmberechtigten der Gemeinde Arth über den Voranschlag für das Jahr 2020 des Elektrizitätswerkes Arth

Die Rechnungsprüfungskommission hat den Voranschlag (Laufende Rechnung und Investitionsrechnung) für das Jahr 2020 des Elektrizitätswerkes Arth auf ihre Rechtmässigkeit und Wirtschaftlichkeit geprüft.

Aufgrund unserer Prüfungsergebnisse beantragen wir, den Voranschlag für das Jahr 2020 des Elektrizitätswerkes Arth zu genehmigen.

Arth, 29. Oktober 2019

RECHNUNGSPRÜFUNGSKOMMISSION

Urban Baumann, Präsident
Tamara Bisang
Werner Hardegger
Andreas Jost
Manuel Schumacher

GEMEINDEWERKE ARTH

Voranschlag 2020 des Wasserwerkes Arth

A. Bericht

Die Wasserwerke rechnen für das Jahr 2020 mit einem Verlust von Fr. 99'700.00. Die Investitionen in das Leitungsnetz, die Pumpwerke und Reservoirs sowie den Hydranten belaufen sich auf Fr. 690'000.00. Budgetiert werden Anschlussgebühren in der Höhe von Fr. 300'000.00.

Leistungsauftrag zwischen den GWA und der Gemeinde Arth

Im Leistungsauftrag stellen die Wasserwerke der Gemeinde kostenlose Dienstleistungen im Wert von Fr. 97'000.00 zur Verfügung. Darin enthalten sind die Neuerstellung und der Unterhalt von Hydranten, die kostenlose Versorgung der öffentlichen Brunnen mit Trinkwasser und das Inkasso des Abwassers. Der Aufwand ist integraler Bestandteil der Wasserzinsen.

Erläuterungen einzelner Positionen

- 310 Ertrag Wasser
Der Wasserzins bleibt für das Jahr 2020 unverändert. Der zunehmende Mehrbedarf an Trinkwasser wurde im Budget berücksichtigt.
- 370 Eigenleistungen/Erlösminderungen
Angepasst an die Investitionen reduziert sich der Aufwand für die Eigenleistungen.
- 410 Materialaufwand/Fremdleistungen
Der Aufwand für die Wasserleitungen wurde auf Grund der Erfahrungswerte der Vorjahre reduziert. Für die Reservoirs/Pumpwerke sind keine grösseren Unterhaltsarbeiten geplant.
- 500 Personalaufwand
Die sachgerechte Anpassung des Umlageschlüssels zwischen EW und WW hat Auswirkungen auf die Kosten bei der Besoldung Personal.
- 570 Sozialversicherungen
Die Anpassungen ergeben sich aus dem veränderten Personalaufwand.
- 600 Mietaufwand
Aufgrund der neuen Berechnungsgrundlage der Mieten der Geschäftsliegenschaft reduzieren sich die Mietpreise für die Wasserwerke.
- 650 Verwaltungsaufwand
In Folge des sachgerechten Umlageschlüssels wird die Umlage Verwaltungskosten aus dem Elektrizitätswerk reduziert.
- 690 Abschreibungen
Die Abschreibungen resultieren aus den geplanten Investitionen und nehmen gegenüber dem Vorjahr leicht zu.

Investitionsrechnung 2020

Die Investitionen für das Jahr 2020 betragen Total Fr. 690'000.00.

Im Leitungsnetz werden die Investitionen auf den Erfahrungswert der Vorjahre angepasst und reduziert.

Der geplante Neubau des Stufenpumpwerks Laube verzögert sich. Aus diesem Grunde verlagern sich auch die erheblichen Investitionen in die Folgejahre.

Das Konto Automatik läuft neu unter dem Namen Steuerung. Hier führt der Ersatz der alten Steuerleitungen aus Kupfer durch Lichtwellenleiter zu Mehraufwendungen gegenüber den Vorjahren.

Beim Ertrag an Baukostenbeiträgen wird von weniger Gebühreneinnahmen ausgegangen. Somit verbleiben noch Nettoinvestitionen von Fr. 390'000.00, welche mit eigenen Mitteln finanziert werden.

Voranschlag 2020 der Gemeindewerke Arth

WASSERWERK ARTH ÜBERSICHT	VORANSCHLAG 2020		VORANSCHLAG 2019		RECHNUNG 2018	
ERGEBNISSE	SOLL	HABEN	SOLL	HABEN	SOLL	HABEN
Laufende Rechnung						
Total Aufwand	1'138'100		1'307'900		959'164.17	
Total Ertrag		1'038'400		1'055'700		1'035'833.27
Aufwandüberschuss		99'700		252'200		
Ertragsüberschuss					76'669.10	
Investitionsrechnung						
Total Ausgaben	690'000		1'857'500		520'646.96	
Total Einnahmen		300'000		350'000		278'520.64
Nettoinvestitionen		390'000		1'507'500		242'126.32
Finanzierung						
Nettoinvestitionen	390'000		1'507'500		242'126.32	
Abschreibungen		123'100		221'300		81'889.67
Aufwandüberschuss	99'700		252'200			76'669.10
Finanzierungsfehlbetrag		366'600		1'538'400		83'567.55
Finanzierungsüberschuss						
Selbstfinanzierungsgrad	6%		-2%		65%	

WASSERWERK ARTH		VORANSCHLAG 2020		VORANSCHLAG 2019		RECHNUNG 2018	
KONTO	BEZEICHNUNG	AUFWAND	ERTRAG	AUFWAND	ERTRAG	AUFWAND	ERTRAG
310	Ertrag Wasser		1'000'000		975'000		1'011'745.70
3100	Wasserzins		975'000		950'000		978'526.03
3110	Betriebserlös Wasser		25'000		25'000		33'219.67
360	Übriger Ertrag		1'900		200		1'923.72
3600	Übriger Ertrag		1'900		200		1'923.72
370	Eigenleistungen/Erlösminderungen		36'000		80'000		22'163.85
3700	aktivierte Eigenleistungen		36'000		80'000		22'163.85
410	Materialaufwand/Fremdleistungen	328'100		381'600		315'942.50	
4130	Aufwand Zähler	42'000		40'000		41'132.41	
4150	Aufwand Wasserleitungen	150'000		180'000		114'998.96	
4160	Aufwand Hydranten	20'000		15'000		20'482.69	
4170	Aufwand Reservoir/Pumpwerke	36'800		76'450		76'472.14	
4180	Aufwand Grundwasserpumpwerke	79'300		65'150		62'814.47	
4190	Lager-/Hilfsmaterial	0		5'000		41.83	
440	Übriger Sachaufwand/ Aufwand Drittleistungen	19'700		22'200		15'260.11	
4400	Übriger Sachaufwand	5'700		5'700		4'184.20	
4410	Unterhalt Netzpläne	14'000		16'500		11'075.91	
500	Personalaufwand	383'700	500	366'000	500	360'521.88	0.00
5000	Besoldungen Personal	383'700		366'000		360'521.88	
5070	Leistungen von Sozialversicherungen		500		500		0.00
570	Sozialversicherungen	65'800		71'100		70'621.85	
5700	AHV, IV, EO, ALV, FAK	29'200		28'300		28'257.55	
5720	Berufliche Vorsorge BVG	27'100		33'900		33'554.40	
5730	Unfall-/Krankentaggeldvers. UVG/KTG	9'500		8'900		8'809.90	
580	Übriger Personalaufwand	5'600		5'500		4'626.02	
5810	Aus- und Weiterbildung	3'000		3'000		2'039.77	
5820	Spesenentschädigung	2'600		2'500		2'586.25	
600	Mietaufwand	11'900		17'000		17'000.00	
6000	Mietaufwand	11'900		17'000		17'000.00	
610	URE und Wasserqualität	22'800		24'000		17'857.57	
6100	URE Werkzeuge/Magazin/Werkstatt	7'800		9'000		8'739.35	
6110	Betriebssicherheit	4'000		0		0.00	
6150	Wasserqualität	11'000		15'000		9'118.22	
620	Fahrzeugaufwand	7'300		6'800		7'229.63	
6200	Betriebsaufwand Fahrzeuge	7'300		6'800		7'229.63	
630	Sachversicherungen	11'600		11'100		11'593.15	
6300	Sachversicherungen	11'600		11'100		11'593.15	
650	Verwaltungsaufwand	158'500		181'300		56'621.79	
6500	Büromaterial/Drucksachen	3'500		4'300		2'704.99	
6510	Telefon/Porti/Bankspesen	1'200		1'200		1'174.45	
6520	Verbandsbeiträge	3'900		3'700		3'879.03	
6530	Beratungskosten	9'000		0		0.00	
9200	Umlagen Verwaltung	140'900		172'100		48'863.32	
690	Abschreibungen	123'100		221'300		81'889.67	
6920	Abschr. Mobile Sachanlagen	3'900		7'200		9'002.80	
6970	Abschr. Leitungsnetz Wasser	88'800		14'500		53'023.54	
6972	Abschr. Wasserreservoir/Pumpwerke	21'000		89'500		18'615.21	
6975	Abschr. Messeinrichtungen Wasser	7'500		107'600		0.00	
6976	Abschr. Hydranten	1'900		2'500		1'248.12	
GEWINN / VERLUST							
Total Aufwand		1'138'100		1'307'900		959'164.17	
Total Ertrag			1'038'400		1'055'700		1'035'833.27
Ertragsüberschuss Aufwandüberschuss			99'700		252'200	76'669.10	
Total		1'138'100	1'138'100	1'307'900	1'307'900	1'035'833.27	1'035'833.27

WASSERWERK ARTH		VORANSCHLAG 2020		VORANSCHLAG 2019		RECHNUNG 2018	
INVESTITIONSRECHNUNG		AUSGABEN	EINNAHMEN	AUSGABEN	EINNAHMEN	AUSGABEN	EINNAHMEN
Total		690'000	690'000	1'857'500	1'857'500	520'646.96	520'646.96
Anlagen Wasserwerk		690'000		1'847'500		520'646.96	
1700	Leitungsnetz Wasser	600'000		700'000		371'591.48	
1720	Wasserreservoir/Pumpwerke	50'000		1'117'500		145'950.56	
1750	Steuerung	30'000		20'000		0.00	
1760	Hydranten	10'000		10'000		3'104.92	
Mobilien/Maschinen/Fahrzeuge		0		10'000		0.00	
1500	Mobile Sachanlagen WW	0		10'000		0.00	
Gebühren/Beiträge			300'000		350'000		278'520.64
1790	Anschlussgebühren WW		300'000		350'000		278'520.64
Abschluss			390'000		1'507'500		242'126.32
Nettoinvestitionen			390'000		1'507'500		242'126.32

B. Antrag des Gemeinderates

Der Gemeinderat beantragt der Gemeindeversammlung, das vorliegende Budget 2020 des Wasserwerkes Arth zu genehmigen.

C. Bericht und Antrag der Rechnungsprüfungskommission an die Stimmberechtigten der Gemeinde Arth über den Voranschlag für das Jahr 2020 des Wasserwerkes Arth

Die Rechnungsprüfungskommission hat den Voranschlag (Laufende Rechnung und Investitionsrechnung) für das Jahr 2020 des Wasserwerkes Arth auf ihre Rechtmässigkeit und Wirtschaftlichkeit geprüft.

Aufgrund unserer Prüfungsergebnisse beantragen wir, den Voranschlag für das Jahr 2020 des Wasserwerkes Arth zu genehmigen.

Arth, 29. Oktober 2019

RECHNUNGSPRÜFUNGSKOMMISSION

Urban Baumann, Präsident
Tamara Bisang
Werner Hardegger
Andreas Jost
Manuel Schumacher

Wahl des Gemeindeschreibers – Übertragung der Wahlbefugnis auf den Gemeinderat

A. Bericht

Ausgangslage

Bis zur Revision des Gemeindeorganisationsgesetzes (GOG) wurde der Gemeindeschreiber gemäss den gesetzlichen Bestimmungen ausschliesslich vom Stimmvolk für eine Amtsdauer von vier Jahren gewählt. Das seit dem 1. Juli 2018 geltende neue GOG (SRSZ 152.100) eröffnet in § 67 Abs. 2 dem Gemeinderat die Möglichkeit, den Gemeindeschreiber mit einem öffentlich-rechtlichen Arbeitsvertrag anzustellen. Im Sinne der Wahrung der Gemeindeautonomie muss das Stimmvolk vorab der Übertragung der Wahl- bzw. Anstellungsbefugnis auf den Gemeinderat zustimmen.

Ob die Stimmberechtigten den Gemeindeschreiber an der Urne wählen oder der Gemeinderat die Anstellung vornimmt, ändert an den Wahlvoraussetzungen für den Gemeindeschreiber oder an seiner Stellung nichts. Als Gemeindeschreiber kann gewählt oder angestellt werden, wer in eidgenössischen Angelegenheiten stimm- und wahlberechtigt ist und über einen Fachabschluss verfügt oder eine Prüfung bestanden hat. Der Regierungsrat regelt die Anerkennung von Fachabschlüssen und die Durchführung der Prüfung. Das Reglement über die Prüfung und die Wahl der Land- und Gemeindeschreiber (SRSZ 152.113) ist massgebend.

Nach wie vor besitzt der Gemeindeschreiber im Gemeinderat sowie in den weiteren Behörden und Kommissionen, deren Protokollführer er ist, Antragsrecht und kann an den Beratungen teilnehmen (nicht aber mitentscheiden!).

Beweggründe

Der Gemeinderat empfiehlt, den Gemeindeschreiber in Zukunft nicht mehr durch eine Volksabstimmung an der Urne zu wählen, sondern aus folgenden Gründen mit einem öffentlich-rechtlichen Vertrag durch den Gemeinderat anzustellen:

- Der Gemeinderat sieht die Vorteile vor allem in der Rekrutierung geeigneter Bewerberinnen und Bewerber und erwartet mit dem neuen Verfahren eine breitere Auswahl. Die Erfahrung aus dem letzten Gemeindeschreiberwechsel in der Gemeinde Arth ist, dass eine Volkswahl viele qualifizierte Kandidaten und Kandidatinnen abhält oder ein vorzeitiger Rückzug erfolgt. Dies basiert vor allem auf dem Hintergrund, dass sich solche Bewerber meist in guter Anstellung befinden und sich so öffentlich outen müssen. Bei einer Volkswahl besteht denn auch das Risiko, nicht gewählt zu werden. Das wiederum kann die berufliche Laufbahn oder Weiterentwicklung bei einem ungekündigten Anstellungsverhältnis stark beeinträchtigen.
- Mit der Anstellung durch den Gemeinderat kann eine Vakanz innert nützlicher Frist besetzt werden. Das Bewerbungs- und Auswahlverfahren läuft im Hintergrund ab. Die Wahlvorbereitungszeit und die Wahlen (mit Beschwerdefrist) fallen weg.
- Es ist eine Tatsache, dass sich die Funktion und das Berufsverständnis des Gemeindeschreibers verändert hat und weiter verändern wird. Wichtige Ausgangslage ist aber auch die Grösse der Gemeinde. Die Gemeinde Arth gehört zu den grossen Gemeinden im Kanton mit einer stattlichen Anzahl Mitarbeitenden.
- An den Gemeindeschreiber werden sowohl Führungsqualitäten wie auch umfassende fachliche Fähigkeiten gestellt. Welche Anforderung und Qualitäten im Zeitpunkt einer Neubesetzung im Vordergrund stehen, kann der Gemeinderat am besten beurteilen.

- Bei einem positiven Abstimmungsergebnis zum Antrag des Gemeinderates müsste sich der jetzige Stelleninhaber, Gemeindeschreiber Roger Andermatt, somit anlässlich der Gemeindeerneuerungswahlen vom 17. Mai 2020 nicht mehr zur Wiederwahl stellen.

Der Gemeinderat ist sich bewusst, dass die Volkswahl des Gemeindeschreibers diesem eher eine gewisse Unabhängigkeit von den Ratsmitgliedern gibt. Trotzdem gewichtet der Gemeinderat die vorgenannten Gründe der Wahl durch den Gemeinderat höher.

Zusammenfassung

	Alte Gesetzgebung/ Prozess	Neue Gesetzgebung/ Prozess
Wahlvoraussetzung (Reglement über die Prüfung der Wahl von Land- und Gemeindeschreiber)	Zur Wahl als Gemeindeschreiber sind zugelassen: a) Bewerber, die die Gemeindeschreiberprüfung im Kanton Schwyz bestanden haben; b) Inhaber des Rechtsanwaltspatentes; c) Bewerber, welche die Fachprüfung einer anerkannten Verwaltungsschule erfolgreich abgelegt haben. Das Sicherheitsdepartement spricht die Anerkennung von Verwaltungsschulen nach Absatz 1 lit. c aus. Das Sicherheitsdepartement stellt auf Verlangen Wahlfähigkeitszeugnisse aus.	Keine Änderung
Wahlorgan (Gemeindeorganisationsgesetz)	Volkswahl	Anstellung durch den Gemeinderat
Anstellungsart (Gemeindeorganisationsgesetz)	Öffentlich-rechtlicher Vertrag auf eine Amtsdauer von vier Jahren	Öffentlich-rechtlicher Vertrag

§ 67 Gemeindeorganisationsgesetz GOG vom 25. Oktober 2017

¹ Die Stimmberechtigten wählen den Gemeindeschreiber auf eine Amtsdauer von vier Jahren. Er ist wieder wählbar.

² Sie können diese Befugnis dem Gemeinderat übertragen, der den Gemeindeschreiber mit öffentlich-rechtlichem Vertrag anstellen kann.

B. Antrag des Gemeinderates

Der Gemeinderat empfiehlt den Stimmberechtigten, die Wahlbefugnis des Gemeindeschreibers von den Stimmberechtigten auf den Gemeinderat zu übertragen (§ 67, Abs. 2 des Gemeindeorganisationsgesetzes, GOG, SRSZ 152.100).
